.8926. NIEUWE AMSTERDAMSCHE COURANT. A°. 186

ALGEMEEN HANDELSBLAD.

ABONNEMENTSPRIJS VOOR 3 MAANDEN:
Amsterdam........ƒ 7.50. Voor de overige Steden des Rijks ƒ 8.50.
ndags-Editie....... " 1.50. Afzonderlijke Couranten...... " 0.10.
loopend Kwartaal moet voldaan zijn uiterlijk op den 15den der 3de maand.

Maandag 30 Julij.

UITGEVERS-DIRECTEUREN, GEBROEDERS DIEDERICHS.
Brieven Franco aan het Bureau Handelsblad.

PRIJS DER GEWONE ADVERTENTIËN:
Van EEN tot ZEVEN regels, behalve de 35 c. zegelgeld.........ƒ 1.75.
Iedere regel meer.. " 0.25.
Buitengew. groote Lett., naar mate der ruimte die zij beslaan, à 25 c. per regel.

Zondags-Editie.

 noodigen de kiezers uit op Dingsdag 31 dezer getrouw ter stembus komen en ter verkiezing van een lid der Provinciale Staten hunne en uit te brengen op den Heer

W. F. HESHUYSEN.

BUITENLAND.

Engelsche Post.

LONDEN, Vrijdag 27 Julij (des Avonds).

de gisteren gehouden zitting van het Huis der Gemeenten ver- le de Heer Griffith van de regering te vernemen, of de buitengewone lsche gezant, die te Londen is aangekomen, het een of ander voorstel gedaan, ten doel hebbende het Britsche gouvernement over te halen ene onderhandeling met de andere mogendheden, om tusschen den Ko- van Napels en Garibaldi een wapenstilstand voor den tijd van zes lden te verkrijgen. Tevens wenschte de spreker onderrigt te worden, et gouvernement voornemens was zulk een voorstel aan te nemen.

rd John Russell zeide in de eerste plaats, tot aanvulling van zijn oord op eene vroegere vraag van den spreker, dat Koning Victor nuel aan Garibaldi reeds had voorgesteld, een wapenstilstand met Na- te sluiten, en zich te verbinden om in geen geval het Napelsche vas- d aan te tasten, welk voorstel volkomen met de bedoelingen strookt, e Britsche regering aan het kabinet van Turyn had te kennen gege- Wat voorts de thans gedane vraag betrof, daarop verklaarde de ster, dat de bedoelde buitengewone Napelsche gezant aan Hr. Ms. gou- ement heeft voorgesteld, om als bemiddelaar tusschen den Koning der e Sicilien en Garibaldi op te treden (welke bemiddeling ten doel moest en wat Koning Victor Emanuel reeds aan Garibaldi had voorgesteld), 'anneer die tusschenkomst door Garibaldi van de hand werd gewezen, nenlijk met Frankrijk, hem door kracht van wapenen tot een wapen- and te noodzaken. Lord John Russell verklaarde ten slotte, dat Hr. Ms. 'ing hare adhaesie aan het voorstel had geweigerd.

Heer Bright gaf kennis, dat hij aanstaanden Maandag bij de behan- g der voorstellen, betreffende de nationale verdediging, als amende- zal voorstellen, dat, daar de begrooting voor het leger en de marine dit jaar £ 29,700,000 bedraagt en buitendien £ 3,800,000 voor de litie naar China is toegestaan, het Huis der Gemeenten besluite de issien over het rapport der commissie voor de nationale verdediging en later tijdstip te verschuiven.

aandag over acht dagen zal de kanselier der schatkist eene resolutie ffende het inkomend regt op papier voorstellen.

Bij gelegenheid van de viering van het 200jarig bestaan der grena- garde, op ll. Woensdag in het glazen paleis, is een luchtbol opgeste- in welks schuitje, behalve de luchtreiziger Coxwell, zich lord Dan- sir Ch. Russell en kapt. White bevonden, die, na een genoegelijken behouden op Terra Firma zijn nedergekomen.

Gisteren zijn 800 soldaten van verschillende regementen te Gravesend boord gegaan van de schepen Newcastle en Surreij, om naar Calcutta orden overgevoerd. Daarentegen zijn ongeveer 300 ontslagen militairen Kurrachee te Gravesend aangekomen.

Dezer dagen werd nabij Berwick-upon-Tweed een op den spoorweg delende arbeider door een trein nedergeworpen en hem een been ver- eld. Een volgende trein zou hem waarschijnlijk kort daarna vermor- hebben, zoo niet de hond van een der baanwachters, door herhaald en wederloopen, blaffen enz., de aandacht van dezen had opgewekt hem genoopt een onderzoek langs de baan te doen. De overredene naar het hospitaal gebragt en hem het been afgezet; men denkt den in het leven te zullen behouden.

De Eerw. Heer Bryan King, die door de nieuwigheden, welke hij bij eredienst in de kerk St. George's in the East invoerde, zoo bij her- g aanleiding heeft gegeven tot de ergerlijke tooneelen, welke in die voorvielen, heeft Woensdag jl. dat kerspel verlaten, tot groote tevre- eid zijner kudde. Deze gaf des avonds hare vreugde te kennen door houden van een grooten optogt met muziek aan het hoofd en met onder- dene banieren, welker opschriften bewijzen hoe weinig de wijze, waarop Heer King de dienst verrigtte, in den smaak des volks viel. Een van opschriften luidde: "De Koning op de vlugt. Val van het puseïsmus it. George's in the East." Onder het spelen van de wijs van het lied: oit zullen de Britten slaven worden" ging de optogt alle straten van kerspel door, tot dat, eerst in den avond, de talrijke menigte rustig uit nder ging.

Een brief uit Sebastopol, dd. 10 Julij, meldt, dat de Heer Gowen, wien het naar boven brengen der in de haven dier stad gezonken sische oorlogschepen is toevertrouwd, er in is geslaagd den vorigen dag fregat van 60 stukken boven water te brengen; in het geheel zijn een al schepen opgehaald, waaronder vier van hout en een van ijzer; thans hen bezig om den Wladimir te ligten.

In de jongste berigten uit Noord-America wordt gemeld, dat de gou- ementen van Engeland, Frankrijk en Spanje zich op nieuw beijveren de in Mexico strijd voerende partijen met elkander te verzoenen, en Juarez, het hoofd der liberale partij, nu meer dan vroeger gezind scheen ijn om aan de daartoe strekkende vertoogen gehoor te geven. Die aan- rder zou namelijk thans minder hoop hebben op ondersteuning van de '. Staten en daarvan het bewijs hebben gevonden in het verwerpen van door hem met dat gemeenebest gesloten tractaat.

Duitsche Post.

VEENEN, 26 Julij. Er heerscht hier op dit oogenblik in het staatkun- e leven meerdere kalmte. Van den eenen kant wacht men op berigten Teplitz en van den anderen op de hervatting der zittingen van den rijks- d. Wat de bijeenkomst te Teplitz betreft, de bevolking toont daaromtrent er onverschilligheid dan men in het buitenland wel zou gelooven. Men wijfelt het zeer of deze bijeenkomst in staat zal zijn, de wonden, in den sten tijd aan het Keizerrijk geslagen, te heelen.

— De regering schijnt aanvankelijk voornemens te zijn geweest om de l Pesth in staat van beleg te verklaren, doch is van dat voornemen aggekomen en zal zich nu bepalen tot het uitvaardigen van policie- ordeningen, waarbij zamenscholingen op de openbare straat gestreng wor- verboden. De bezettingen der Hongaarsche steden zullen aanzienlijk rden versterkt.

— Onder dagteekening van den 19den wordt uit Venetie gemeld, dat n dien dag, des namiddags ten 4 ure 37 min., aldaar eene aardbeving eft gevoeld in de rigting van het Oosten naar het Westen. De schok urde 6 a 7 seconden. Ook in Modena had men hetzelfde verschijnsel argenomen. Te Treviso had men precies ten 4½ ure slechts een enkelen ok gevoeld.

BERLIJN, 28 Julij (des Ochtends). De Keizerin-weduwe van Rusland te Potsdam aangekomen en zal aldaar eene week vertoeven.

— Het is nog niet zeker of de bijeenkomst van de ministers van oorlog n de verschillende Duitsche staten, waarvan dezer dagen sprake was, rkelijk zal plaats hebben. Die bijeenkomst is namelijk afhankelijk ge- ld van den uitslag der bijeenkomst van den Keizer van Oostenrijk en n Prins-Regent van Pruisen te Teplitz.

FRANKFORT, 27 Julij. De onderhandelingen nopens de kwestie van t bevelhebberschap over het bondsleger worden tusschen de kabinetten n Weenen en Berlijn ijverig voortgezet, en men mag verwachten, dat de heropening der zitting van de bondsvergadering, welke tot 25 Oct. verdaagd, deze aangelegenheid eene bevredigende wending zal hebben nomen.

— Het bevestigt zich dat, zoo als de commissien van den nationaal- en stendenraad gewenscht hadden, de Zwitsersche bondsbezetting den 8sten Augustus Geneve zal verlaten.

— Uit Lindau schrijft men, dat de pauselijke nuntius bij het Beijersche hof, prins Cligi, in den avond van 23 dezer aldaar is aangekomen. De hertogin Louise van Parma heeft het slot Wartegg, bij Rorschag, aangekocht. Haar broeder, graaf van Chambord, moet in onderhandeling staan omtrent den aankoop van het niet ver van Wartegg gelegen slot Wartensee; dien ten gevolge zal hij nog eenigen tijd te Lindau vertoeven.

— De gouden bergen, welke een deel der bevolking van Savoye zich van de aanhechting bij Frankrijk voorspiegelde, zijn verdwenen; de bruggen, straten, kanalen, spoorwegen en credietinrigtingen, welke men had toegezegd, willen van zelven niet verrijzen, en keizer Napoleon heeft op dit oogenblik wel om iets anders dan om de arme schoorsteenvegers te denken.

Fransche Post.

PARIJS, Vrijdag 27 Julij.

De conferentie nopens de tusschenkomst der vreemde mogendheden in de Syrische aangelegenheden, is gisteren voortgezet tot des namiddags 5 ure en kwam des avonds ten 8 ure weder bijeen. Ook deze zitting moet, even als de vorige, vrij onstuimig zijn geweest. Een groot deel daarvan moet op rekening van Velick Effendi, den Turkschen gezant, worden gebragt, die zich hardnekkig tegen eene tusschentreding der vreemde mogendheden verzette. Hij zeide, dat de Porte allezins betreurde wat er geschied was, maar dat zij vast besloten had de schuldigen te straffen, en dat zij daartoe de krachtigste maatregelen zou nemen. Op de vraag, door een der aanwezigen gedaan, waarom de Turksche regering niet reeds vroeger maatregelen van voorzorg had genomen, antwoordde de vertegenwoordiger, dat de Porte niets kon doen, zoo lang het gevaar niet dreigend scheen te zijn. Zij had zich tot eene geringe vermeerdering der bezetting bepaald, omdat zij vertrouwde door hare ambtenaren tegen het gevaar te worden gewaarschuwd, zoodra dit eenigzins ernstig mogt worden en omdat de toestand van andere deelen van haar gebied, voornamelijk van Rumelie, de aanwezigheid des legers op die punten des lands noodzakelijk maakte. Toen de vertegenwoordigers echter uiteengingen, waren de beraadslagingen zoover gevorderd, dat men onmiddellijk tot de teekening van het verdrag zou hebben kunnen overgaan, indien de Turksche ambassadeur niet gezegd had veeleer nadere instructien te willen afwachten, hoewel hij niet geloofde, dat de Porte na de hem gegeven inlichtingen langer zou blijven weigeren. Men kan dus het onderteekenen van het verdrag op heden te gemoet zien, nadat de toestemming van de Porte gisteren in den laten avond is ontvangen, gelijk dit heden ochtend door den *Constitutionnel* wordt bevestigd. Overigens is het opmerkelijk, dat men zich in de beide jongste zittingen der conferentie met de kleinste bijzonderheden der expeditie heeft bezig gehouden. Men moet daarin namelijk de punten hebben aangewezen, waar de troepen zouden worden ontscheept en die door deze zullen worden ingenomen. Bij de bepaling van de getalsterkte der troepen van elke mogendheid moet Engeland zich hebben voorbehouden, al of niet soldaten te zenden. Hun getal moet echter op een maximum van 20,000 zijn gebragt. Ook zijn op verzoek van Velick Effendi de punten bepaald, die niet bezet zullen worden, waarbij Engeland de Porte ondersteunde. Sardinie is echter niet bij de conferentie toegelaten, niettegenstaande zich die mogendheid er op beriep, het Parijsche tractaat van 1856 mede te hebben onderteekend. Onze regering heeft echter geantwoord, dat niet dit, maar de verdragen van 1840 en 1845 den grondslag der beraadslagingen uitmaakten. Koning Victor Emmanuel schijnt echter weinig genoegen daarin te hebben genomen en tegen de te nemen besluiten te hebben geprotesteerd als in strijd met art. 6 van het door hen ingeroepen verdrag.

— Naar men verneemt zal de graaf de Morny binnen kort naar Wildbad vertrekken, ten einde aldaar de baden te gaan gebruiken.

— Men houdt zich onledig met het opmaken eener statistiek van den Franschen adel. Dit werk is in 5 tijdvakken verdeeld, nl.: tijdvak vóór de revolutie van 1789, keizerlijk tijdvak, restauratie, Julij-bestuur en tweede keizerrijk. Uit deze statistiek blijkt, dat van 1804 tot 1815 het bewind van het eerste keizerrijk 4 personen tot prinsen, 33 tot hertogen, 35 tot graven en 1515 tot baronnen verheven heeft. Onder de restauratie zijn 14 hertogen, 44 markiezen, 204 graven, 241 burggraven en 779 baronnen benoemd en onder het bestuur van Lodewijk Philips 3 hertogen, 27 graven, 7 burggraven en 55 baronnen. Het tegenwoordig keizerrijk heeft nog slechts twee personen tot hertogen verheven, nl. den hertog van Malakoff en den hertog van Magenta.

— Het gerucht was gisteren aan de beurs in omloop, dat men de Turksche regering zou magtigen hare leening in Frankrijk te sluiten, wanneer zij hare toestemming mogt geven tot de interventie.

— De inschepingen te Toulon zullen heden beginnen, ten minste naar men algemeen hoort. Het getal zeelieden, dat daar binnen eenige dagen vereenigd zal zijn, beloopt 1500. Daarvan wordt morgen reeds de helft van Marseille en Brest verwacht, terwijl 300 reeds zijn aangekomen. De overige militaire maatregelen worden met bijzonderen spoed voortgezet.

— De aartsbisschop van Bordeaux heeft een herderlijk schrijven aan de geestelijkheid van zijne diocese gerigt, om voor de Syrische Christenen voorbede en ondersteuning te vragen. De prelaat zegt, dat de in Syrie gepleegde gruwelen met een plan tot algemeene verdelging der Christenen in verband staan, en dat het Oosten in deze omstandigheden smeekende blikken naar Frankrijk rigt, dewijl het bij ondervinding weet dat Frankrijk "het land der heilige zelfopoffering" is. Van de Maroniten inzonderheid sprekende, noemt de prelaat hen "de Franschen van het Oosten, onze broeders van wege het hart, een nederig en vreedzaam volk van landbouwers."

— Het adviesstoomjagt van de Sardinische marine, Tanaro, heeft den 26sten dezer, van Genua komende en zich naar Sicilie begevende, voor Cagliari het anker laten vallen. Het heeft een adjudant van Koning Victor Emanuel aan boord, die zich met eene zending naar Garibaldi begeeft.

— De jongste berigten uit Sicilie verzekeren, dat de ontruiming van Milazzo was gelast, maar dat het Napelsche gouvernement nog altijd de citadel bezette, en deze eerst zou ontruimen na het sluiten van eene voorloopige schikking tusschen de kabinetten van Napels en van Turijn. Indien deze schikking tot stand komt, dan zal de citadel niet aan de Garibaldistische troepen, maar aan de troepen van het Sardinische gouvernement overgegeven worden.

— Van de bemanning der tot Garibaldi overgegane Napelsche korvet Veloce zijn, gelijk men weet, eenige naar Napels teruggekeerd, welk voorbeeld door een aantal manschappen van nog twee andere vaartuigen gevolgd is. Vóór hun vertrek hebben deze personen zich daaromtrent gezamenlijk bij Garibaldi verantwoord en wel met de navolgende verklaring: "Dictator! Wij kunnen aan uw voorstel om op Sicilie te blijven geen gehoor geven. Wij worden daarin niet wederhouden door roijalistische gevoelens, maar door de behoeften onzer huisgezinnen. Wij zijn gehuwd; wij zijn vaders; onze vrouwen en kinderen, voor welke wij den kost verdienen, zouden zonder ons aan armoede en ellende ter prooi zijn. Dictator! wanneer wij bij u bleven, dan zouden wij onze echtgenooten het noodige geld niet kunnen doen toekomen en om die reden zijn wij genoodzaakt u te verzoeken, ons naar Napels terug te laten gaan." Garibaldi, door zulk eene openhartige verklaring getroffen, heeft hun terstond de verlangde vrijheid toegestaan en hun zelfs eenige kleine geschenken op reis medegegeven, zoodat zij in de meest tevredene stemming naar hunne haardsteden zijn teruggekeerd.

— De oud-Turksche partij te Konstantinopel, die zich steeds door hare dweepzucht heeft onderscheiden, is thans weder meer dan gewoon vijandig gestemd ten aanzien van de Christenen.

BINNENLAND.

Tweede Kamer der Staten-Generaal.

's GRAVENHAGE, Zitting van Zaturdag 28 Julij.

De commissie van petitien brengt, bij monde van den Heer Heemskerk Az., rapport uit over verscheidene adressen, waaronder een omtrent de opheffing van het *collatieregt*, hetwelk aanleiding geeft tot eene korte woordenwisseling.

De Heer VAN ECK stelt voor de nederlegging van het adres ter griffie en verzending daarvan aan den Minister der Hervormde Eeredienst, met verzoek om inlichting en de vraag of de Regering bereid is maatregelen te nemen tot het opheffen van bedoeld regt. Dan kon de Minister zijne meening uiten en dan komt de zaak tot debat.

De Heer MACKAY ondersteunt het voorstel van den Heer van Eck.

De Heer HEEMSKERK Az. geeft te kennen, dat de commissie van verzoekschriften geen bezwaar heeft in de uitbreiding van hare conclusie. Mitsdien wordt de gewijzigde conclusie van den Heer van Eck aangenomen.

Vervolgens wordt rapport uitgebragt op een adres omtrent de aardhaling, in verband met het bekende arrest van den Hoogen Raad over de uitlegging van art. 68 der onteigeningswet. De commissie van verzoekschriften concludeert tot de nederlegging ter griffie en verzending van een afschrift van het adres aan den Minister van Binnenlandsche Zaken, met verklaring dat noodig is eene wet tot wijziging of interpretatie der onteigeningswet.

De Heer VAN ECK neemt, uit aanmerking ook van het belangrijke van dit onderwerp, aanleiding tot het doen van eene motie van orde ten einde de discussie te verdagen totdat de stukken gedrukt zijn en de Kamer alzoo met kennis van zaken zal kunnen oordeelen over de vraag, in hoe verre art. 68 der onteigeningswet wijziging zal behoeven.

Deze motie wordt na eenige woordenwsseling in stemming gebragt, en met 47 tegen 14 stemmen *aangenomen*. Tegen de Heeren Dullert, Westerhoff, van Voorthuysen, Wintgens, Wybenga, Idserda, van Asch van Wyck, Nolthenius, Dirks, van Lynden, Heemskerk Az., Lycklama, Poolman en Begram.

De Heer ELOUT van SOETERWOUDE brengt alsnu rapport uit op eene petitie, waarin op de afschaffing der slavernij in de West-Indiën wordt aangedrongen.

De Heer MACKAY dringt er op aan, dat de Regering bij de terugkomst der Kamer, eene memorie van antwoord nopens het wets-ontwerp tot emancipatie der slaven indiene, waarna spoedig, ja binnen weinige dagen, de wet kan afgedaan worden. Hij acht dezen aandrang noodzakelijk, omdat den Minister van Financien gisteren, in het vuur zijner rede, uitdrukkingen zijn ontvallen, die eenigzins het vermoeden wettigen, dat de zaak der emancipatie zoo wat in den achterhoek is geraakt.

De Heer VAN HOEVELL beseft, dat zij, die gisteren voor het vermaarde Art. 5 hunne stem uitbragten, thans behoefte gevoelen aan eene ontboezeming van hun verlangen naar emancipatie. Zijns inziens is men van dat gewenschte doel zeer verre verwijderd. Gisteren nog is het ook gebleken, dat de Minister van Financien niet te zeer rekent op het tot stand komen van de wet op de emancipatie, en dat hij het daarmede, gelijk men het noemt, op een *halfje* werpt.

Alsnu is aan de orde de discussie over het voorstel van de Heeren Strens, Thorbecke en Gevers Deynoot, tot het houden van eene enquête over den *toestand van de Maas en de Zuid-Willemsvaart.*

De Heer STRENS zegt, dat de voorstellers den 28sten Maart des vorigen jaars een voorstel tot het houden van eene enquête hebben gedaan. Ten einde der Regering evenwel allen mogelijken tijd te laten om onderhandelingen te voeren, hebben zij geenzins op eene spoedige behandeling van hun voorstel aangedrongen. Doch nu, nadat er zestien maanden sedert de indiening zijn verloopen, achten zij het tijd, dat de Kamer eene beslissing neme en spreker vertrouwt, dat die beslissing gunstig zal zijn.

De MINISTER VAN BUITENLANDSCHE ZAKEN zegt dat hem, wat hem zelven aangaat, eene enquête aangenaam zou zijn, want het geldt hier eene moeijelijke, lastige kwestie, wier regeling op den Minister groote verantwoordelijkheid laadt. De Minister heeft dus niets tegen het beginsel van eene enquête, maar hij meent dat, in den tegenwoordigen stand der onderhandelingen, die niet noodig is. Het doorgaan van de enquête zou ook ten gevolge moeten hebben een *anderen grond* van onderhandelingen met Belgie, hetgeen hij uit de bewoordingen der gewisselde stukken aantoont. En dan zou al ligt, wat na vele jaren met moeite tot stand is gebragt, wederom op lossen voet geraken. Voor het overige acht Spr. de enquête niet geschikt om de goede verstandhouding met Belgie, welke thans zoo zeer bestaat, te bevorderen.

De Heer VAN HOEVELL zou, als het dan juist is wat de minister meent dat de goede verstandhouding met Belgie door de aanneming der enquête misschien gevaar zou kunnen loopen, er *tegen* stemmen, maar hij gelooft integendeel, dat door de aanneming daarvan de goede verstandhouding zou worden bevestigd.

De minister heeft medegedeeld, dat de onderhandelingen op een goeden voet staan en weldra tot een goed einde zullen geraken; spreker hoopt het ook, maar ontkent de gevolgtrekking, dat door de aanneming der enquête de onderhandelingen zouden worden afgebroken. Want als de minister spoedig slaagt dan vervalt de werking der commissie van enquête, maar faalt de minister, welnu dan zal het onderzoek dezer Kamer een middel zijn om krachtig op de regeling der zaak aan te dringen.

De Heer VAN GOLTSTEIN gelooft niet, dat de Kamer bevoegd is eene enquête in eene internationale kwestie in te stellen. Art. 90 der Grondwet kent het regt van onderzoek aan de Kamer toe, maar uit de bewoordingen van het artikel blijkt reeds, dat die niet in dien onbepaalden zin kunnen worden opgevat. Het onderzoek, bij de Grondwet bedoeld, is een parlementair onderzoek, dat tot middel kan strekken aan de vergadering, om hare taak te vervullen en haren pligt te doen, even als er gesproken wordt van een regterlijk onderzoek omtrent feiten en daadzaken, die ten grondslag der beslissing moeten liggen. Het regt van onderzoek wordt beperkt door den werkkring der Kamer. Is de taak buiten den werkkring der Kamer, betreft het een internationaal belang, dat op diplomatieken weg moet worden geregeld en dat tot grondslag van onderhandelingen met eene vreemde mogendheid moet strekken, dan is dit niet binnen den werkkring der Kamer gelegen. Dan worden wij door de artt. 55 en 56 der Grondwet gewaarschuwd, ons niet in zoodanig onderzoek te begeven. Daarin toch staat, dat het bestuur onzer betrekkingen met vreemde mogendheden aan den Koning is opgedragen, en dat het hem toekomt, verdragen en overeenkomsten daarmede te sluiten. En die verklaring van de Grondwet is niet van Spr. uitgegaan. Zij is gegeven door een hoogleeraar in het staatsregt, die als zoodanig als eene bevoegde autoriteit kan worden aangehaald. Spr. bedoelt de Bosch Kemper, in zijne *Handleiding van de kennis van het Nederlandsche Staatsregt en Staatsbestuur.* Die hoogleeraar zegt, dat het regt van enquête een middel is voor de Staten-Generaal om onderzoek in te stellen naar zaken, welke tot hunne bevoegdheid behooren en waaromtrent zij niet genoegzaam zijn ingelicht. Het onderzoek mag zich dus enkel bepalen tot zaken, die tot de *bevoegdheid* der Staten Generaal behooren. Ofschoon nu de onderwerpen, waaromtrent de Tweede Kamer eene enquête kan bepalen, niet in de wet zijn aangewezen, volgt het uit den aard der zaak, dat de Tweede Kamer geen regt heeft tot een ander onderzoek dan tot zoodanig, waartoe zij, hij herhaalt het, de bevoegdheid bezit. Dit omtrent de eerste door hem gestelde vraag.

Eene tweede vraag is: of het raadzaam is, zoodanig onderzoek in te stellen, wanneer de bevoegdheid daartoe aan de Kamer is verstrekt? Hierop antwoordt spr. met den minister van buitenl. zaken: het is niet raadzaam. Het noodwendig gevolg van zoodanig onderzoek moet zijn staking der onderhandelingen, want de betuiging van de andere zijde zal niet achterblijven, dat men den uitslag van het onderzoek zal afwachten om te beoordeelen, in welken zin tot eene overeenkomst kan worden besloten. Dat onderzoek zal zeer lang duren; het loopt over zeer ingewikkelde, moeijelijke punten. Inmiddels zal aan geene afdoening der zaak te denken zijn. Maar bovendien, dat onderzoek zal de waarheid aan het licht moeten brengen. het zal zoowel de licht- als de schaduwzijde moeten bevatten. Maar daardoor zal men aan de andere partij gelegenheid geven om gronden te putten voor het gevoelen, dat zij voorstaat. Het onderzoek zal ook aan deze zijde niet baten; want is het eenzijdig, zonder medewerking der andere zijde, dan zal men daaruit geene argumenten kunnen ontleenen om onze belangen te bevorderen. Aan de andere zijde heeft men daarentegen het voordeel van te zeggen: het onderzoek is zonder onze medewerking ingesteld, het is eenzijdig, alleen in uw belang, en heeft dus voor ons geene waarde.

De Heer STORM VAN 's GRAVESANDE merkt op, dat het zeer moeijelijk is, om zulk eene enquête met vrucht te doen plaats hebben, want dat het daartoe noodig zou zijn, op het terrein zelf onderzoek in te stellen naar den stand der zaken, en ook naar de middelen van herstel. Hij ontleent ook een bezwaar aan de wet nopens de enquête en wel aan het slotgedeelte van Art. 23, waar eene beperking wordt aangetroffen in dien geest, dat wanneer het belang en de zekerheid van het rijk dit vorderen, het hoofd van het betrokken departement daarvan aan de commissie van onderzoek

VLIE, 26 Julij; Eetiena, Oldenburger, Nerva. - Catharina Visser, Duij, ...ristiansand. - Stoomvaart, S., Hamb. - Fortuna, Doijen, Bremen.

HELVOETSLUIS, 28 Julij; 3 Brothers, Gilbert, Rochester. - Ann Jones, Williams, Port-Madoc. - Rambler, Muir, New-Castle. - Regent, Riddell, id. - ...ebroeders, Loodijzen, Petersb. - Agnes, Permien, Arendsburg. - Hermina, ...senbarth, Riga. - Delphin, Rahman, id. - Alpha, Pilage, id. - Adeona, Hin...chsen, id. - Zwillinge, Ahrens, Port-Kunda. - Spruit, Pott, Pernau. - Renske ...ooites, Donema, Stockholm. - Hermann, Ruge, Memel. - Zeevaart, Lande...eer, Koningsb. - Amalia en Emma, Hansen, id. - Catharina Hendrika, Faber, ... - Henriëtte Hammann, Fretwurst, Werder. - Alpha, Gärdes, Gothenburg. - ...glaja, Somme, Libau.

BRIELLE, 28 Julij; Maasstroom, S., Hamb. - Zingari, S., Hartlepool.

BROUWERSHAVEN, 28 Julij; Rainbow, Tothan, Middlesbro n. Rott.

HARLINGEN, 26 Julij; Boreas, Boer, Leith. - Baudina, Pool, Newc. — ...7 Julij; Aafkea, Fehr, Dantzig.

ZIERIKZEE, 28 Julij; Volharding, Litzau, Glasgow n. Dord.

HAVRE, 26 Julij; Ary Scheffer, S. Rotterdam.

HAMBURG, 26 Julij; Zorg en Vlijt, Mulder, Maracaibo. - Mammes, Gees...emunde. - Amsterdam, S., Amst.

BREMERHAVEN, 26 Julij; Engelina, Schoon, Amst. - Maria Margaretha, ...Peters, id.

BRAKE, 26 Julij; Robert, Scholtens, Galatz.

ELSENEUR, 25 Julij; Sophia Klasina, Abrahamsen, Memel n. Dordr. - ...Polka, Frisk, Reval n. Schiedam. - Aurora, Smit, Harl. n. Uleab. — 26 Julij; ...Jantje Berg, van Driesten, Schiedam n. Riga. - Neptunus, Demmin, id. n. de ...Oostzee. - Hendrika, de Boer, id. n. id. - Aukje Gepkelina, Duintjer, id.

HOLTENAU, 24 Julij; Diewerdina, de Jonge, Stettin n. Amst.

RENDSBURG, 24 Julij; Jantina Magretha, Net, Dantzig n. Gron. - Joh. Christina, Westenbrink, Gron. n. d. Oostzee. - Jantina, Drent, Stettin n. Carolinerzijl. — 25 Julij: Vrouw Alida, v. d. Werf, Dantzig n. Harlingen.

EMDEN, 22 Julij; Luctor et Emergo, Nieveen, Amst. - Maria, Voss, Delfzijl. - Alberdina, Buss, Koningsbergen.

DANTZIG, 24 Julij; Vr. Martha, Bol, Londen.

LIBAU, 14 Julij; Johanna, Oldenburger, Newc.

Bij KOPENHAGEN, 26 Julij; Catharina, Oldenburger, Petersb. n. Newb.

LONDEN, 27 Julij; Margaretha, Slik, Groningen. - Rebecca, Fritzen, Rott. - Emma, Hofkamp, Medemblik. - Elisabeth, Karssies, Memel. - Hazard, Ketelaar, Dantzig.

Bij het ZUIDVOORLAND, 25 Julij; Nederland en Oranje, Rosier, Amst. n. Cardif.

Bij DOVER, 26 Julij; Maleyer, Bok, Amst. n. Cardif.

WIGHT, 26 Julij: Maria, Osterman, Livorno n. Rott. (met gebrek aan proviand).

STOKTON, 25 Julij; Veendam, Walen, Hamburg.

YARMOUTH, 26 Julij; Twee Gezusters, de Jong, Nieuwediep.

HULL, 25 Julij; Urania, S., Dantzig. - Wendelina, Mulder, Kongelf.

SHIELDS, 26 Julij; Marianne, Vlas, Dantzig. - Westerwolde, Luther, Aberdeen. - Chapman, Sagos, Rott.

Bij GIBRALTAR, 18 Julij; Beerta Hendrika, Stuit, Rott. n. Venetie.

Bij DUNGENESS, ... Julij; Ferdinandt en Louis, Nolting, Amst. n. Cardif.

HAVRE, 26 Julij; Ary Scheffer, S., Rotterdam.

GENUA, 23 Julij; Willem III, S., Marseille.

MALTA, 19 Julij; Louisa Geerdina, Wever, Amst.

UITGEZEILD.

TEXEL, 28 Julij; de schepen per tel. gemeld.

HELVOETSLUIS, 28 Julij; Stad Dordrecht, S., Londen. - Albatross, S., Liverpool. - Synia, Berg, Frederikstad.

BRIELLE, 28 Julij; Cologne, S., Londen. - Pilot, S., id. - Aurora, S., id. - Gazelle, Seagers, Shoreham. - Cecrops, Ibsen, Charlestown. - Ivanhoe, S., Leith. - Lord Raglan, S., New-Castle. - N. R. Gaz-Fabriek, de Goede, id. - Vriendschap, Brouwer, Archangel. - Statsrath Hvidt, Hansen, id. - Georg, Mulder, Petersb. - Remke, Scherpbier, Libau. - Hendrika, Huisman, id. - Janus, Rasmussen, Jacobstad. - Christian, Jensen, Gothland. - Hermanus, Hesse, Bergen. - Amazone, Iversen, Stavanger. ; Taletta, Groenewold, Geesteminde. - Hendrika, Plukker, Avontuur. - Rensina, Prak, id.

HAMBURG, 26 Julij; Concurrent, de Jonge, Riga.

GLUCKSTADT, 26 Julij; Meikelina, Aswege, Engeland.

STRAALSUND, 20 Julij; Gemini, Lukkien, Nederland.

DANTZIG, 24 Julij; Hillechina, Schuring, Nantes. - Johanna Bertha, Fenenga, Amst.

LIBAU, 15 Julij; Aglaja, Sömme, Nederl. — 18 Julij; Monita, Ragn, id.

EMDEN, 22 Julij; de Hoop, Oetzes, Gron.

BOLDERA, 23 Julij; Margretha Susanna, Poel, Elsenaur. - Grietina Hillegina, Sprik, Hamburg. - Hansensminde, Lijngaas, Nederl.

KROONSTAD, 20 Julij; Antje Witsenborg, Poelman, Londen. - Catharina, Feiken, Aberdeen. - Catharina, Schelts, id. - Onderneming, Mooi, Portsoy. - Catharina Friederika, Smid, Port Gordon. - Elisabeth, Arents, Oostk. van Engeland. - Jeanne Marie, Kolle, Amst. - Prudence, Hazewinkel, id. - Hendrika, Lever, id. - Nijverheid, Kemper, id. - Geerdina, Nieboer, Rott. - Hendrika, Zoutman, Schiedam. - Alida Cath., van der Wal, id. - Geertje Dijkstra, Venninga, Groningen. - Martha Johanna, Jonker, Kopenhagen. - Felix, Adden, id. - Venus, de Vries, id. - Margaretha, Dunker, id. - Zwanette, Jonker, id. - Grietje de Groot, Mulder, id. - Johanna Elisabeth, Zwaal, id. - Verwisseling, Boon, id. - Eendragt, Bos, id. - Zephir, Pekelder, id. - Stad Enschedé, Niggebrugge, id. - Margrietha Hillechina, Pekelder, id. — 21 Julij; Catharina, Thaden, Amst. - Hunsingo, Oostema, id. - Gesina Jantina, Bekkering, id. - Christina Jacoba, de Groot, id. - Jacobus, Bette, Papenburg - Wilhelmina Egberdina, Top, Kopenhagen. - Klei Oldambt, Smit, id. - Cornelia Jantina, Kwint, id.

CHARLESTOWN, 25 Julij; Jacobus, Lancker, Hammerfest.

NEW-CASTLE, 26 Julij; North Star, Cheeken, Rott. - Joh. Marchina, Koning, Zwolle. - Ebenezer, Darnell, Middelb. Aaltje, Kamphuis, Texel. - Drie Gezusters, Dijkstra, Petersb. - Wilh. Petronella, Scholtens, id.

FALMOUTH, 26 Julij; Maria Spes Mea, Vaalman, Salonica n. Ipswich.

LIVERPOOL, 25 Julij; Jacob Jr., Bakker, Petersb. - Zeilkl.: Spes Nostra, Beukema, Laguayra.

CARDIFF, 25 Julij; 4 Gezusters, Bik, Hongkong. - Alida Anth., Visser, Kroonstad.

PERTH, 24 Julij; Alida Margretha, Klein, Wick.

GRANGEMOUTH, 25 July; Fanny, Jager, Rostock.

BORDEAUX, 25 Julij; Bordeaux, S., Rott.

KONSTANTINOPEL, 8 Julij; Teodoro, Seculovich, Amst.

GIBRALTAR, 17 Julij; zeilkl.: Koophandel en Zeevaart, den Breems, Malta.

Rivierberigten.

IN LADING LIGGENDE SCHEPEN:

P. Urmetzer, Adler, n. Keulen. - Timmerman, Frankfort N°. 21, n. Frankfort. - T. Kamps, Cöln N°. 29, n. Keulen. - G. J. Andres, Maintz N°. 2, n. Maintz. - H. Polman, Niederrhein N°. 4, n. Duisburg. en Dusseldorp. - J. Polsen, Beurs van Rotterdam n. Mannheim. - G. Bouwmeester, Wilhelmina, n. Wezel. - J. Demmer, Vrouw Maria, Urdingen.

ARNHEM, 28 Julij. Rijnhoogte 1 el 8 p. 5 d., gev. 7 d.

KEULEN, 28 Julij. Rijnhoogte 9 vt. 1 d. Keulsch (8 vt. 10 d. Rijnl.)

Carga-Lijsten.

AMSTERDAM.

GALATZ, Catharina, Medici: 900 chilos Rogge, Eltzbacher en C°.

PETERSBURG, Eduardo, Chirico: Een lading Rogge, L. Hoyack en C°.

PETERSBURG, Albertina, Upmeyer: 1783 tz. Rogge, Eltzbacher en C°.

PETERSBURG, Meika, Hazewinkel: 1437 tz. Rogge, Eltzbacher en C°.

PETERSBURG, Cornelia Jacoba, v. d. Meer: 1085 tz. Rogge, Wed. J. d'Arripe en C°.

PILLAU, Glück auf, Hilberts: 1100 sch. Rogge, Eltbacher en C°.

ROTTERDAM.

BREMERHAVEN, Magr. Pietronella, Boer: 5646 st. Roodhout, C. Hemmann & C°.

HABSAL, Pieterd. Marchiena, Klein: 1005 tschetw. Rogge, Order.

Vertrokken Passagiers.

Naar BATAVIA, per Kosmopoliet, kapt. Bouten: De Heeren A. E. M. Tromp en echtg., Mr. L. J. Selligen en echtg., Dr. J. Meuleman met echtg. en zuster, Dr. L. W. G. de Roo en echtg., Th. Geselschap en echtg., Mr. F. Plate, A. Clairen, A. A. Overgaauw Pennis en W. Drossaers; de kapt. ter zee J. J. v. d. Moore en Zoon; de 3 Dames Houthuysen; de Dames de Jong, M. Guyot, A. in 't Veld en Metselaar; de twee Jonge Heeren Wassink, de ridm. der O. I. cav. P. C. van der Willigen met echtg. en 5 kinderen, de 2de luits. der infant. J. van Wessem en C. C. Pragen, benevens een detachement troepen, sterk 100 manschappen.

LANDHUISHOUDKUNDIG CONGRES TE AMERSFOORT.

(Vervolg en Slot.)

25. Is het wenschelijk, dat het congres nogmaals bij de Regering aandringe op het daarstellen of uitbreiden van eene of meerdere inrigtingen voor landbouw-onderwijs?

De Heer Boeke geeft eenige inlichtingen omtrent de landhuishoudkundige school te Haren. Deze inrigting is met groote opoffering voor eigene rekening opgerigt door vele wakkere mannen, die het hooge belang van het onderwijs in de landhuishoudkunde inzagen en zochten te behartigen. Allengs werd de behoefte grooter en de Regering kwam te hulp met eene subsidie van *f* 2000. Daardoor was men aanvankelijk geholpen, maar op den duur kon de school met die toelage niet blijven bestaan. Men wendde zich tot de Regering om meerdere hulp, deze zond eene commissie, om de inrigting te onderzoeken. De Heeren Wttewaal en van Heeckeren bragten een gunstig rapport uit en de subsidie werd verhoogd tot *f* 4000. De boerberij, aan de school verbonden, moest nog altijd buiten het beheer van het bestuur blijven. Het is niet mogelijk met eene toelage van *f* 4000 de school zoodanig in te rigten als de wetenschap het vordert. Nog altijd blijft haar bestaan afhankelijk van hare begunstigers. Nu is de Heer Schilthuis, een der ijverigste beschermers, het vorige jaar overleden; vroeg of laat zal dit met de overigen gebeuren. De inrigting mag en moet niet langer van toevallige omstandigheden afhankelijk zijn. Het is noodig, dat er pogingen aangewend werden, om de school door de Regering te doen overnemen. Spr. meende dit ter opheldering te moeten zeggen.

De voorzitter Ackersdijk wachtte in de tegenwoordige omstandigheden weinig gevolg van de pogingen in dien zin. Het zal weinig helpen of men zich tot de Regering wendt. Er zal thans toch van verbetering niets komen.

Verder werden de inrigtingen voor de landhuishoudkunde in Belgie, in Duitschland, te Hohenheim en elders besproken. Allen werden door de Regeringen der verschillende landen gesteund; zonder hulp was geene inrigting staande gebleven. Onze Regering heeft tegenwoordig de handen echter te vol, om aan het landhuishoudkundig onderwijs zoo veel te kunnen doen als tot de oprigting van landbouw-academien wordt vereischt. Door vele leden werden bitter klagten aangeheven over de laauwheid en onverschilligheid, de weinige energie van de hooge regering ondervonden, als het er op aankomt iets goeds te stichten, dat oogenblikkelijk geen geld opbrengt, maar iets moest kosten, en waaraan arbeid is verbonden. In den Haag scheen men weinig over te hebben voor den landbouw, die toch eigenlijk een der hoofdzenuwen is des Staats. Sommige leden verwachtten voor de landhuishoudkunde veel goeds van de werking der nieuwe wet op het lager onderwijs, waarin de landbouwkunde als een leervak voor het uitgebreid onderwijs was opgenomen, waartegen andere leden het gevoelen overstelden, dat van de lagere scholen in dit opzigt thans weinig meer kon worden verwacht dan vroeger. Deze waren met leervakken overladen en de landhuishoudkunde was er eigenlijk niet op hare plaats. Hierbij kwam, dat de practijk toch altijd van de lagere school moest uitgesloten blijven, terwijl de onderwijzers zelve, met het vak onbekend, met weinig goed gevolg, onderrigt konden geven. Algemeen was men van oordeel, dat de lagere scholen, ook voor meer uitgebreid onderwijs niet meer doen konden dan voorbereidend onderwijs geven, en den geest der leerlingen voor te bereiden en geschikt te maken voor het later voortgezette onderwijs in den wetenschappelijken landbouw. De onderwijzer moet geen onderwijs geven in de landbouwkunde, zeide de Hoogleeraar Ackersdijk, hij kan en moet de opmerkzaamheid en weetgierigheid alleen opwekken. Hij moet met het oog op de landhuishoudkunde zijne leerlingen vlijtig oefenen in het gebruiken hunner zintuigen, door het onderwijs in de natuur-wetenschappen. Meer kan de lagere school niet doen. Het doel der lagere school is een algemeen doel. Zij kan zich in den regel niet ophouden met de vorming van een bepaalden stand. Het onderwijs moet daarom ook eene algemeene ontwikkelende strekking hebben. Natuurkunde is een vak, dat bij de tegenwoordige beschaving door ieder moet beoefend worden, en vooral door den toekomstigen landhuishoudkundige. Spr. was van oordeel, dat de normaalscholen onderwijzers zouden voortbrengen, uitnemend voor dergelijk voortbereidend onderrigt geschikt. De vruchten der regeling van het lager onderwijs kunnen zich natuurlijk niet anders dan langzaam ontwikkelen.

De geachte Spr. herdacht vervolgens de verdiensten van den Zwitserschen onderwijzer Wehrlin, die bij de behandeling van dergelijke onderwerpen altijd met hoogachting moet genoemd worden. Deze gaf onderwijs aan kinderen van arbeiders op het veld, en deed oneindig veel tot ontwikkeling en beschaving van den arbeidenden stand. Voor de ontwikkeling van den landbouwenden stand zou men veel meer dan thans geschiedt kunnen doen, door in den winter in avondscholen onderwerpen uit de landbouwkunde te behandelen en vriendschappelijk te bespreken. Het verwisselen van boerenzoons, in den zin van den Heer Schilthuis zou tevens zeer nuttig werken om vooroordeelen weg te nemen en de landbouwers in kennis te doen toenemen, niet langs den weg der theorie, maar langs die der ondervinding.

26. Wat is voor Nederladd met betrekking tot den landbouw te verwachten bij het meer algemeen aannemen van het stelsel van *vrijen handel* en bij de *verbetering der communicatiemiddelen* in Europa? Kan een van beiden invloed hebben op de prijzen der landbouw-voortbrengselen, zoo ja, zullen die daardoor stijgen of dalen, en zullen bij gevolg de opbrengsten der landerijen vermeerderen of verminderen?

Men was algemeen van oordeel, dat daardoor de graanprijzen minder fluctueren zouden, maar meer constant worden; ons vee zal bepaald in waarde vermeerderen.

In Rusland en Amerika, waar men duur bouwt in verhouding tot de opbrengst der gronden, te Odessa en Riga zijn de korenprijzen laag, ten gevolge van den slaafachtigen toestand waarin de boeren in Rusland verkeeren. Met verbetering van den boerenstand, verbetering van cultuur en communicatiemiddelen zal de productie vermeerderen en de afzet gemakkelijker worden. De ondervinding heeft geleerd, dat bij den meerderen afvoer uit Amerika de prijzen hoog en constant bleven. Men gelooft, dat dit over het geheel het geval zal zijn bij de verbeteringen in de vraag bedoeld.

De afdeeling vereenigt zich met het gevoelen, dat in de toekomst onze veeteelt moet uitgebreid worden, meer dan de graanteelt. Men moet echter geen van beiden opofferen, maar de regte verhouding bewaren.

27. Is het nuttig en noodig, dat er maatregelen worden genomen, om de goede *hoedanigheid* van onze boter bij den uitvoer naar het buitenland te verzekeren? Zoo ja, welke zijn daartoe het meest geschikt zonder den handel te benadeelen?

Ten opzigte dezer vraag, wier behandeling reeds gedeeltelijk door ons vroeger is vermeld, kunnen wij kort zijn. De boter wordt hoofdzakelijk vervalscht met andere soorten van vet, met aardappelenmeel en heet water; de kleur zoekt men te bewaren. Dit was wel te betreuren, maar men meende, dat het kwaad zich zelven zou straffen en dat de boter in Engeland op zou brengen, wat ze in den toestand, waarin ze ter markt komt, waard was. Eene keur strijdt tegen de vrijheid van handel en belemmert koopers en verkoopers. Men achtte het wenschelijk, dat zich eene associatie van mannen vormde, met het doel, om de boter onvervalscht ter markt te brengen en om daardoor onzen boterroem op te houden. Wanneer men in vaten, van bepaalde merken voorzien, de zuivere boter verzond, zouden koopers dit spoedig weten en geene andere willen nemen. Hiertegen werd de bedenking gesteld, dat anderen van dezelfde merken gebruik konden maken, om met groot voordeel slechte kwaliteiten in den handel te brengen, waarop geantwoord werd, dat zulks strafbaar was volgens de wet. Kwade practijken zijn in dit opzigt nimmer geheel voor te komen, want eene vervolging wegens valsche fabriekmerken, doet ook den vervolger, door het discrediet, dat daardoor tegen zijn merk opgewekt wordt, nadeel, en wordt daarom meestal achtergelaten. Het regt blijft evenwel bestaan en kan steeds ingeroepen worden, als het kwaad te groot nadeel aanrigt.

28. In sommige landen worden de granen bij het gewigt verkocht, in andere, even als bij ons, bij de maat. Kan men met grond een dezer stelsels als het beste aannemen? Zoude het doenlijk en raadzaam zijn ze te vereenigen en eene bepaalde maat, wegende zeker getal ponden, als grondslag aan te nemen? Indien men een bepaald stelsel als het beste beschouwt, zoude het dan aan te raden zijn, dat het door de regering op alle markten wierd voorgeschreven? Zoude het tevens doenlijk en raadzaam zijn, dat eene zekere wijze van meten werd voorgeschreven, zoodat altijd, zoo nabij mogelijk, dezelfde maat ook dezelfde hoeveelheid oplevert?

In Holland begint de Belgische manier van verkoopen, eene bepaalde hoeveelheid van een zeker gewigt, b. v. een last van 2400 kilo, ingang te vinden. Te Zaandam verkoopt men op dien voet bij levering op termijn. Ook merkt men op, dat de notering per mud, eigenlijk eene notering is per pond. De Heer Bredius zegt, dat de bepaling van het gewigt is de bepaling der kwaliteit, en dat dan ook meer bij eene bepaalde maat, mud, van zekere zwaarte of kwaliteit wordt gehandeld. Hij acht bepaalde voorschriften in dezen voor den handel nadeelig. De handelaars kennen hunne eigene belangen het best en moeten geheel vrij gelaten worden te handelen, zoo als hun goeddunkt.

Omtrent het meten werd gezegd, dat dit eene groote kunst is, waarmede men menigmaal de onnoozele bedot, maar men begrijpt niet, wat het congres zou kunnen doen om hierin verandering te brengen. Elk man van eenige ervaring is met de moeijelijkheid van goed en juist meten bekend en kan daarin niet om den tuin worden geleid.

29. Is het, hoewel de vrijheid behoort geëerbiedigd te worden, voor de landbouwers en de handelaars beter, dat het graan niet anders dan op de markten verkocht worde, of kan het verkieslijk zijn, dat het graan door de handelaars of hunne agenten op de plaats, waar het gebouwd wordt, onmiddellijk van de landlieden worde opgekocht?

Over dit punt liepen de gevoelens nog al uiteen. Sommigen meenden, dat het voor den landbouwer het voordeeligste zou zijn, als de landbouwproducten door opkoopers of tusschenkooplieden van den makelaar en den boer werden opgekocht; anderen waren van meening, dat de boeren beter zouden doen door zelve hunne voortbrengselen ter markt te brengen. De laatsten voerden als gronden voor hunne meening aan, dat de landbouwers dikwijls met den marktprijs onbekend zijn, en dat de opkoopers hiervan uitnemend partij weten te trekken, waartegen weder door andere leden aangevoerd werd, dat de boeren door de meer vermelde middelen van gemeenschap, en de goede inrigting der brievenposterij even spoedig als de kooplieden met den marktprijs bekend werden. Deze en meer andere tegenover elkander staande gevoelens, hadden hun grond in locale omstandigheden, die de verschillende Spr. voor oogen hadden. Men vereenigde zich vrij algemeen met het gevoelen, dat de wenschelijkheid van het een of ander van plaatselijke toestanden afhing. Wat op de eene plaats goed is, kan in dezen of de ander verkeerd zijn.

Een nadeel van het ter markt zenden was in allen gevalle dit, dat de boer dan meer afhangt van de willekeur der kooplieden en van het toeval der noteringen. Wanneer men hem minder biedt, dan hij verlangt, dan zal hij ligter tot toegeven overgaan, omdat hem bij niet verkoo... alleen de keuze overblijft zijne producten te laten bewaren, wat geld ... kosten, of wel ze mede terug te nemen, wat ongaarne gedaan wordt.

30. Sedert de invoering van het koninklijk besluit van 31 Aug. ... (*Staatsblad* N°. 66), betreffende den accijns van beetwortelsuiker, be... er in Noord-Brabant, misschien ook nog wel op andere plaatsen in Ne...land, eene fabriek van beetwortelsuiker. Daar deze tak van nijverhe... naauw verband staat met den landbouw, wenscht men te vernemen ... die met goed gevolg de vrije mededinging met de rietsuikerfabrieken volhouden?

De Heer de Clerk achtte het bestaan der beetwortelsuikerfabrieken v...deelig voor de ontwikkeling van den landbouw. In de omstandighed... waarin de landbouw thans verkeert is verandering van stelsel noodig. ... is wenschelijk, dat er meer wortelgewassen verbouwd worden, om d... door de vee-, dus ook de mest- en graanproductie te vergrooten. De sui...fabrieken zullen daartoe aanleiding geven. Daarenboven kan het niet a... dan goed zijn, dat de landbouw naauwer met het fabriekwezen in a...king komt. De productie zal daardoor niet alleen vermeerderen, de w... der voortbrengselen zal ook verhoogd worden en de cultuur zal zich ... beteren. Nu is de beetwortel wel een uitputtend gewas, dat voor de fa...ken slechts op goed doorvoede en niet op versch gemeste gronden w... verbouwd, maar men kan de teelt immers rationeel drijven en men be... dan de gronden niet te bederven.

De Heer Köhler leverde, wat het uitputtende van den beetwortel be... eene kleine bijdrage. Spr. had den landbouw in Zeeland gezien en ... opgemerkt, dat de beetwortel-suikerfabriekanten uit Belgie in die prov... boerenplaatsen kochten voor den verbouw van wortels, om ze na e... jaren, wanneer de grond uitgeput was, weder te verkoopen. Jaren mo... er verloopen, eer de landbouw op dezelfde uitgeputte gronden weder o... hoogte is. Men kan in 5 of 6 jaren de gronden zoodanig bederven, ... men ten minste 25 jaren noodig heeft ze in den vroegeren goeden t...est... te brengen.

De Heer Addens gaf eenige inlichtingen betreffende de fabriek van ... Heer Scholte te Zuidbroek. Deze fabriek, op groote schaal aangele... was bestemd voor beetwortel-suiker-vervaardiging, maar zal vooreerst ... voor dat doel in werking komen, wegens verschillende locale omstandi...den. De beetwortel-suiker-fabrieken hebben twee verschillende opera... te volbrengen; de winning der suiker uit de wortels en de raffinering. ... het eerste ziet de fabriek af; het tweede zal doorgaan en de inrigting dus ... suikerraffinaderij worden. Spr. gelooft echter, dat de vraag, of de fabrieke... concurrentie met de rietsuikerfabrieken kunnen volhouden, niet bepaald ... beantwoorden. Getallen kunnen zulks alleen ophelderen. En welk fabri... zal rond en open den staat zijner voordeelen openleggen. Hij weet, dat ... wortels chemisch beschouwd gemiddeld 10 pCt. suiker bevatten, ... meent, dat de fabrieken gemiddeld 7 pCt. daarvan verkrijgen. De la... percenten werden door de moeite en kosten opgewogen. Maar kunnen de ...brieken de mededinging volhouden? Wanneer men ziet, dat in Belg... Frankrijk, in Duitschland aan den Rhijn en te Maagdenburg en elde... fabrieken uitmuntend tieren, en als paddestoelen oprijzen, dan gelooft ... dat de fabrieken voor beetwortelsuiker met groot voordeel kunnen aa...legd en in werking gebragt worden.

Een der leden beantwoordde de vorige sprekers en leverde eenige bij...gen, die helder de slechte toekomst der suiker-fabrieken deden inzien. ... voordeel der fabriekanten is gebaseerd op eene onregtvaardigheid der besc...mende regten. De geraffineerde suiker kost den fabriekanten te At... Salonica en Konstantinopel minder, dan de ruwe in ons eigen land. ... kosten van raffinering en vervoer werden gedekt door den accijns. ... consumenten in Turkije en Griekenland, die de suiker van ons ontvang... komt ze zoo duur niet, als ons Nederlanders. Vijf millioen wordt er j...lijks door de natie opgebragt, om deze onregtvaardigheid in stand te h...uden. Bij die omstandigheden gelooft men, dat de beetwortel-suikerfab...ken eene slechte toekomst te gemoet gaan; de voordeelen hangen za... met eene wetgeving, die eenmaal anders zal worden.

Hiermede is ons verslag ten einde. Het was ons niet mogelijk de ...cussien over alle vragen mede te deelen, omdat de sectie-vergaderin... gelijktijdig werden gehouden. Eene meer juiste en uitvoerige beschrijv... zal men in het jaarlijksch verslag kunnen vinden.

SCHAAKSPEL.

OPGAAF N°. 684.

Wit begint en geeft op den 3den zet mat.

ZWART.

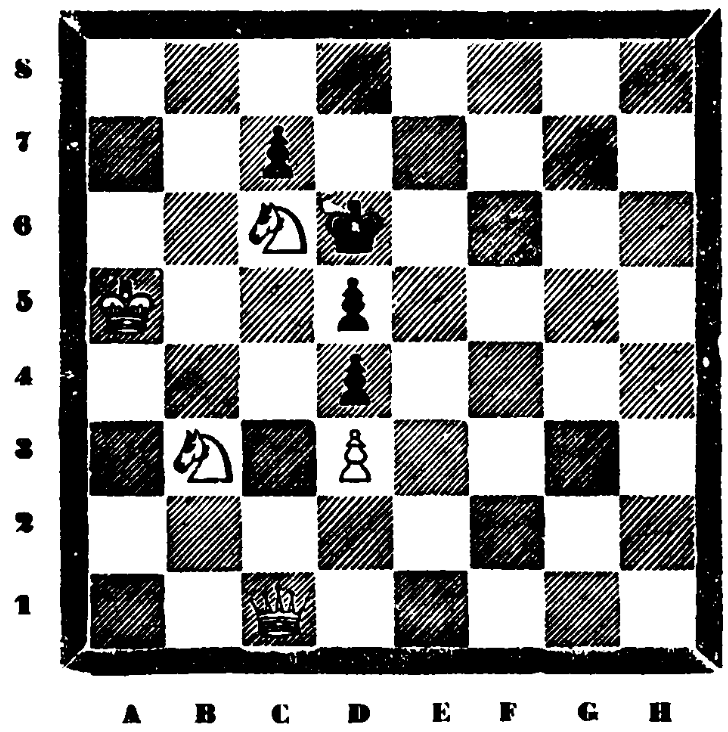

PROBLEMA'S.

1. Wit. Kon. G 3. Kast. B 1, Rheer D 3, Paard F 6, Pion E 2.
Zwart. Kon. E 3, Pions D 4, G 4.
Wit geeft op den 3den zet mat.

2. Wit. Kon. H 3, Kast. C 2, Rheer F 5, Paard F 1, Pion F 2.
Zwart. Kon. F 3, Pions F 4, G 3.
Wit geeft op den 5den zet mat.

OPLOSSING VAN N°. 683.

	Wit.	Zwart.
1.	G 7 op G 6	B 7 op D 8
2.	D 4 » B 5 †	E 5 » E 6
3.	B 2 » G 7	C 2 » C 1
4.	B 5 » D 4 † en mat (met variatie).	

OPLOSSING DER PROBLEMA'S.

1. Wit. D 1 op F 3, F 3 of E 3 geeft mat.
2. Wit. F 5 op E 7, E 7 op G 6, E 3 op E 4, B 7 op C 8.

Wij hebben goede oplossingen van de Opgaaf ontvangen van het Schaak...gezelschap *Schaakliefhebbers* te Monnickendam, en van de HH. G. S... en J. D. B. te Dordrecht, Schaakgenootschap te Wijnaldum, Schaakge...nootschap *Et nos Poma natamus* te Zalt-Bommel, Ema alhier.

In ons verslag omtrent den Schaakwedstrijd te Nijmegen (zie de vorige Zondags-Editie) zijn twee namen van overwinnaars foutief opgegeven; moe... zijn: Koopman van Zalt-Bommel en Ruland van Deventer.

AMSTERDAM BIJ GEBR. DIEDERICHS. — GEDRUKT BIJ C. A. SPIN & ZOON.

N°. 8926. NIEUWE AMSTERDAMSCHE COURANT. A°. 1860.

ALGEMEEN HANDELSBLAD.

ABONNEMENTSPRIJS VOOR 3 MAANDEN:
Voor Amsterdam........ƒ 7.50. Voor de overige Steden des Rijks ƒ 8.50.
De Zondags-Editie....... » 1.50. Afzonderlijke Couranten...... » 0.10.
Ieder loopend Kwartaal moet voldaan zijn uiterlijk op den 15den der 3de maand.

Maandag 30 Julij.

UITGEVERS-DIRECTEUREN, GEBROEDERS DIEDERICHS.

Brieven Franco aan het Bureau Handelsblad.

PRIJS DER GEWONE ADVERTENTIËN:
Van EEN tot ZEVEN regels, behalve de 35 c. zegelgeld........ƒ 1.75.
Iedere regel meer.. » 0.25.
Buitengew. groote Lett., naar mate der ruimte die zij beslaan, à 25 c. per regel.

Bij deze Courant behoort een BIJVOEGSEL, bevattende het Verslag der Zitting van de Tweede Kamer der Staten-Generaal van Vrijdag 27 Julij jl., benevens eene reeks Advertentiën.

BUITENLAND.

Engelsche Post.

LONDEN, Donderdag 26 Julij (des Avonds).

De 7de Aug., op welken dag de Koningin voornemens is wapenschouwing te houden over de Schotsche vrijwilligers, zal te Edinburg en andere steden als een feestdag worden aangemerkt, opdat al de vrijwilligers van het noorden gelegenheid zouden hebben die revue bij te wonen.

— Gelijk men weet was er eenigen tijd geleden sprake van, dat de kanselier der schatkist, de Heer Gladstone, het kabinet zoude verlaten, terwijl er tevens geruchten in omloop waren van verschil van gevoelen tusschen lord Palmerston en lord John Russell. Thans zegt men weder, dat de Heer Gladstone op zijn post zal blijven; er zoude namelijk, altijd volgens geruchten, een compromis tusschen den Heer Gladstone en de overige leden van het kabinet zijn tot stand gekomen en door beide concessien zijn gedaan. Lord Palmerston, die aanvankelijk eene leening van £ 8 à 10 millioen wilde voorstellen ter bestrijding van de kosten der geprojecteerde verdedigingswerken, heeft namelijk dit plan laten varen en er in toegestemd voorloopig slechts 2 millioen aan te vragen, het overige over de drie volgende jaren te verdeelen en de geheele som in den vorm van aflosbare annuiteiten op te nemen. De kanselier der schatkist zoude er van zijne zijde in hebben toegestemd de kwestie, welke ontstaan is over de wet tot afschaffing van de belasting op het papier, te laten rusten en dus een conflict tusschen het Huis der Lords en het Huis der Gemeenten te vermijden. Van oneenigheden tusschen Lord Palmerston en Lord John Russell hoort men thans niets meer.

— Volgens eene officiele opgave hebben de staats-inkomsten over het dienstjaar, geëindigd 30 Junij ll., bedragen £ 71,416,586 en de uitgaven £ 70,504,418.

— Volgens de opgave van den *Board of Trade*, hebben de uitvoeren gedurende de maand Junij bedragen eene waarde van £ 9,236,454, tegen £ 10,241,433 en £ 10,665,891 gedurende dezelfde maand van 1858 en 1859.

— In de vorige week hebben binnen Londen plaats gehad 975 sterfgevallen en 1636 geboorten.

— In de stad en het graafschap Armagh in Ierland, waar het herhaaldelijk tot bloedige botsingen is gekomen tusschen de leden der Oranje-societeiten en de Katholieken, heeft de regering de zoogenaamde *Peace Preservation Act* (wet op het bewaren van den vrede) doen afkondigen. Dien ten gevolge wordt genoemd graafschap eenigermate in staat van beleg verklaard, want het bezit van wapenen kan voortaan met gevangenzetting, [illegible] voor den tijd van 2 jaren, gestraft worden.

— De ongelukkige Ieren, die hunne nederige woningen verlaten hadden, in de verwachting van op het grondgebied des Pausen een aardsch paradijs te vinden, komen van lieverlede, geheel ontnuchterd, in hun vaderland terug. Eenige dagen geleden zag men een zeventigtal dier nieuwe [illegible]ulders in een beklagenswaardigen toestand te Dublin aankomen, die [illegible] over de ondergane behandeling klaagden en naar het bureau van [illegible] door Dr. Cullen uitgegeven dagblad gingen, om te verzoeken den persoon te spreken, die hen onder den naam van Pauselijk agent had aangeworven. Deze was echter niet te vinden. Die lieden leden aan alles gebrek en verzekerden, dat zich te Liverpool ongeveer 150 hunner insgelijks bedrogen landgenooten in den staat der diepste ellende bevonden.

— Berigten uit New-Foundland houden in, dat uit de tot nu toe gedane onderzoekingen van den ouden Trans-Atlantischen telegraafkabel gebleken is, dat die kabel niet meer te gebruiken is, en het de moeite niet zou loonen hem uit zee op te halen.

Duitsche Post.

WEENEN, 25 Julij. Graaf Hartig heeft in den jongst verloopen tijd herhaalde conferentien gehouden met de ministers; het schijnt dat deze laatsten in verre na niet eenstemmig denken over eene algemeene constitutie. De minister van justitie en die van eeredienst, zoomede de Heer von Plener, zijn ten voordeele daarvan gestemd; de overigen zijn voor het verleenen van constitutien aan de verschillende provincien des lands. Ook in den rijksraad is de meerderheid daarvoor gestemd, en men verwacht, dat bij gelegenheid der beraadslagingen over de begrooting belangrijke discussien over dit onderwerp in den breeden rijksraad zullen gevoerd worden.

— De gunstige verwachtingen, welke aanvankelijk algemeen werden gekoesterd ten opzigte van de resultaten der conferentie te Teplitz, zijn reeds veel lager gestemd. Men houdt zich overtuigd en dit denkbeeld wint meer en meer veld, dat alleen dan goede vruchten van deze zamenkomst te gemoet mogen gezien worden, wanneer onze regering het vaste plan opvat om het tot heden gevolgde stelsel van regering te verlaten en eene meer liberale rigting in te slaan.

— Te Verona zijn in de jongst verloopen dagen weder verscheidene personen in hechtenis genomen wegens pogingen gedaan om soldaten over te halen hun vaandel te verlaten. Hetzelfde heeft te Venetie plaats gehad.

— Men meldt uit Pesth, dat de professoren Czermak en Brühl, docerende in de physiologie en zoologie, twee sieraden der universiteit aldaar, hun ontslag hebben ingediend, dewijl het verzoek door den academischen senaat aan de regering gedaan, om de Hongaarsche taal bij de voorlezingen te gebruiken, niet is ingewilligd. De Heer Wertheim, professor in de chemie, heeft dit voorbeeld gevolgd en insgelijks zijn ontslag aangeboden.

— In Bosnie en Herzegowina neemt de gisting hand over hand toe; in Servie is dit mede het geval en rust men zich toe om zoo spoedig mogelijk den strijd van de onafhankelijkheid aan te vangen. Men houdt zich overtuigd, dat de Donau-Vorstendommen algemeen daaraan zullen deelnemen. De regering heeft de noodige maatregelen genomen, om de zuid-oostelijke grenzen te dekken.

BERLIJN, 27 Julij (des Ochtends). Het halfofficiele dagblad, de *Preuss. Zeitung*, bevat in zijn nommer van gisteren eene beschouwing der conferentie, thans te Teplitz gehouden. Men leest daarin o. a. het volgende: „Het voorstel tot het houden der zamenkomst te Teplitz is uitgegaan van den Keizer van Oostenrijk. Er is niemand in gansch Pruisen, die dit voorstel niet met vreugde heeft begroet, want het duidt aan, dat er uitzigt bestaat op eene toenadering tusschen de beide regeringen. Dat de staatkundige rigting onzer regering met de meeste juistheid is afgebakend, dit weet iedereen; dat die staatkund reeds zeer voordeelige vruchten heeft gedragen, dit is mede overbekend; die staatkundige rigting zal door Pruisen niet worden verlaten. Door geen enkelen onzer bondgenooten wordt dit beter begrepen dan door Oostenrijk. Worden er thans door Oostenrijk pogingen gedaan om eene toenadering tot stand te brengen in een oogenblik, waarop de naburige staat er ernstig aan denkt om meer vrijheid in het staatkundig leven te brengen, dan zal ieder erkennen, dat er een naauw verband bestaat tusschen de nieuwe rigting der binnenlandsche staatkunde en de pogingen ter verwezenlijking eener innige toenadering. Wie uit niet de vurigste wenschen, dat deze gewigtige zaak zal verwezenlijkt worden."

— Gisteren heeft de commissie, belast met het oprigten van het standbeeld alhier ter eere van Schiller, eene vergadering gehouden. De president deelde mede, dat in eene conferentie, door hem en de overige leden der commissie met den minister van onderwijs den 3den Maart jl. gehouden, was bepaald, dat geen standbeeld zou worden opgerigt, waarop Schiller met een anderen dichter, b. v. Göthe, zal geplaatst worden. Tevens is aangenomen, dat de inschrijvers ten behoeve van het op te rigten standbeeld die hebben ingeschreven in het denkbeeld, dat het oorspronkelijke plan van een dubbel standbeeld voor Schiller en Göthe gezamenlijk, zou worden verwezenlijkt, hun geld terug kunnen vorderen.

— Uit Stettin meldt men, dat een aldaar gevestigd koopman, bij gelegenheid van het groote feest der vereenigingen tot bevordering der gymnastie, de rood-zwart-gouden vlag heeft uitgestoken. Op last der policie heeft hij die vlag moeten innemen.

FRANKFORT, 26 Julij. In de heden gehouden zitting der Bonds-vergadering heeft de militaire Bonds-commissie rapport uitgebragt omtrent het voorstel van Pruisen, betreffende de bevelhebbers-kwestie van het Bondsleger; Pruisen verlangt dat Oostenrijk en Pruisen beide het opperbevel over twee verschillende deelen der Bondstroepen zullen voeren. De meerderheid der commissie verzet zich tegen dit voorstel. Van de zijde van Pruisen is in den geest der minderheid, eene uitvoerige memorie ingediend. Er is geen termijn gesteld, binnen welken de zaak moet worden beslist. Ten gevolge hiervan is ruimschoots tijd gewonnen, om over dit gewigtige onderwerp te onderhandelen.

— Uit Kassel wordt medegedeeld, dat de verkiezingen, voor zooverre zij bekend zijn, ten voordeele uitvallen van de aanhangers der constitutie van 1831.

— De Koning Max van Beijeren zal zich eerlang met zijne gemalin naar Berlijn begeven en er acht dagen vertoeven, om van daar naar Munchen terug te keeren.

— Men berigt uit Munchen, dat Koning Max van Beijeren binnen eenige dagen met zijne gemalin naar Berlijn zal vertrekken, alwaar zij ruim acht dagen zullen vertoeven.

— Zeer treurig luiden de berigten over de verwoesting, welke een orkaan gedurende de zonsverduistering alom in Zwitserland heeft aangerigt. Die orkaan, welke drie uren duurde, ging met een zeer hevig onweder, wolkbreuken en hagelslag gepaard. De sterkste boomen werden ontworteld, de telegraafpalen omver geworpen, bruggen, wegen en landerijen door overstroomingen verwoest. In het vermaarde kersenland Lowenz heeft de hagel alles verpletterd. Hoe vele menschen het leven hebben verloren is nog niet bekend. Te Gersau, aan den voet van den Rigi, zijn er zes omgekomen. De duisternis, door de zoneclips aanmerkelijk vermeerderd, maakte het tooneel nog akeliger. In vele huizen moest men op het midden van den dag licht ontsteken.

Fransche Post.

PARIJS, Donderdag 26 Julij.

Gisteren zijn de Turksche gezant en Lord Cowley door den Heer Thouvenel ontvangen en na een onderhoud van gedurende omstreeks een uur, zijn de vertegenwoordigers van Oostenrijk, Pruissen, Rusland, Sardinie, Spanje, Turkye en Engeland tot eene bijeenkomst bij den minister uitgenoodigd. De Heer Thouvenel bekleedde het presidium. Omtrent de resultaten dier bijeenkomst verneemt men, dat de gezanten hebben besloten aan de mogendheden geheel over te laten schepen of troepen of wel beiden te gelijk te zenden. Engeland heeft onmiddellijk verklaard van die faculteit gebruik te zullen maken en om verschillende redenen slechts een sterk eskader te zullen zenden, waarvan het getal schepen later zou worden opgegeven. Ten gevolge daarvan heeft de Fransche regering zich voorb[illegible] den de sterkte van hare flotille daarnaar [illegible] het reserve-eskader [illegible] der troepen is [illegible] te leiden, welk[illegible] worden [illegible] de getalsterkte van gevolmagtigden der onderteekenaa[illegible]aat van 1856 zoude de waarborgen aanwijzen, die van de Porte [illegible] veiligheid der Christenen in de toekomst zullen geëischt worden. De vraag, in hoever eene tusschenkomst der vreemde mogendheden met het Parijssche tractaat van 1856, vooral met art. 6, zou strijden, heeft tot uitvoerige discussien aanleiding gegeven. Alvorens de bijeenkomst te sluiten heeft de Heer Thouvenel eene rede gehouden, waarin hij de gevolmagtigden verzocht hunne regeringen uit naam der menschelijkheid en der godsdienst te bedanken, terwijl hij er bijvoegde, dat het de Fransche regering genoegen deed te zien met hoeveel bereidwilligheid de overige mogendheden zich bij haar hadden aangesloten tot verdediging der beschaving, eene taak, welke Frankrijk zich steeds voor oogen zal stellen.

— Het bevel, waardoor het vertrek der troepen naar Syrie wordt tegengehouden, is nog niet ingetrokken. De generaal de Beaufort d'Hautpoul maakt van dit uitstel gebruik om te vragen, dat hem nog twee à drie duizend man worden toegevoegd, ten einde de voornaamste punten te kunnen bezetten en tevens voorwaarts te kunnen trekken. De generaal kent het land en heeft met Soliman pacha de expeditie der Egyptische troepen in Syrie medegemaakt.

— Men leest in de *Correspondance Havas* het volgende: Wij meenen naauwkeurige inlichtingen te kunnen geven omtrent de laatste onderhandelingen betreffende de aangelegenheden van Syrie. Volgens onze inlichtingen zou de toestand deze zijn: namelijk dat er eene goede verstandhouding bestaat tusschen de mogendheden omtrent de expeditie naar Syrie, benevens omtrent alle andere kwestien, die daarop betrekking hebben.

— Binnen kort zal bij den boekhandelaar Dentu eene brochure verschijnen, gevloeid uit de pen van den Heer Alexander Bonneau en die tot titel zal voeren: *De Turken en de Beschaving*.

— Zooals reeds gemeld is, is er sprake om de reispassen af te schaffen, een maatregel die reeds lang in Engeland en ook in Duitschland genomen is, alwaar men ze door eenvoudige veiligheidskaarten heeft doen vervangen. Men meldt tevens, dat er bij gelegenheid van het feest van den 15den Augustus geene passen gevorderd zullen worden van de reizigers, die van buitenlands komen, ten einde zich herwaarts te begeven.

— De Heer Mirès is voornemens om zijne zaken te liquideren. De Caisse des Chemins de fer zal haar kapitaal van 50 op 20 millioen verminderen en de aandeelhouders remboursseren met de waarden, welke zij bezit, in gas-ondernemingen, haven van Marseille, spoorwegen, onroerende goederen enz. Om hun bij de likwidatie behulpzaam te zijn, heeft de Heer Mirès den advocaat Avond benoemd tot secretaris-generaal van de administratie der Caisse des Chemins de fer.

— Het hof van assises van de Seine heeft den Heer Durieu, wegens de gepleegde valschheid in geschriften, veroordeeld tot 4 jaren gevangenisstraf en 100 fres. boete, benevens tot betaling van 10,000 fres. aan de civiele partij, den Heer Ernaux.

— In een brief uit Palermo leest men, dat aan den generaal la Masa door Garibaldi is opgedragen om Koning Victoor Emmanuel zijne toestemming over te brengen tot eene onmiddellijke aanhechting, onder voorwaarde, dat het dictatoriaal gezag werd opgedragen aan iemand, die beider vertrouwen bezat, zoo als b. v. Farini, Massimo d'Azeglio of Depretis, en, vervolgens dat aan Garibaldi volkomen vrijheid werd gelaten ten aanzien van den oorlog op het Italiaansche vaste land.

— Een aantal familien uit de Romeinsche staten is uit aanmerking van het dreigend aanzien der tegenwoordige omstandigheden naar Venetie vertrokken.

— Te Venetie gaan tegenwoordig luide klagten op over den toestand der haven, welke toestand sedert eenigen tijd zoo ongunstig is, dat men aldaar niet zonder reden vreest, weldra geene schepen meer te zullen zien binnenloopen. Dit komt doordien de Oostenrijksche regering ten vorigen jare aldaar onderscheidene schepen heeft doen zinken, om de Fransche vloot tegen te houden, hetwelk nu, bij de verzandingen, welke sedert dien tijd toenemen, zoo niet in tijds maatregelen daartegen genomen worden, eene geheele verstopping ten gevolge zal hebben. Het valt tegenwoordig zelfs voor de gewone handelsstoombooten menigmaal uiterst moeijelijk om binnen te komen; van daar dat sommige kapiteins bij de eigenaars reeds bepaaldelijk hebben verzocht bij een ander station te mogen aanleggen.

— Uit Konstantinopel verneemt men dat er in Bosnie weder pogingen tot een opstand in het werk zijn gesteld. Eenige honderde gewapende manschappen uit Servie, die ter bevordering daarvan reeds de grenzen van Bosnie waren binnengedrongen, werden aldaar door de Turksche militaire posten zoo goed ontvangen, dat zij zich spoedig weder uit de voeten maakten en naar Servie terugtrokken. Eenige der opstandelingen zijn bij die gelegenheid gesneuveld, terwijl een honderdtal bij den overtogt over de Drina gevangen genomen en onder een sterk geleide naar Belgrado getransporteerd zijn.

BINNENLAND.

AMSTERDAM, Zaturdag 28 Julij.

Zoo als wij gisteren mededeelden is de spoorwegwet met de aanzienlijke meerderheid van 49 tegen 23 stemmen door de Tweede Kamer der Staten-Generaal aangenomen. Wij wenschen van harte, dat ook de Eerste Kamer daaraan haar zegel moge hechten en aldus de eerste hand worde gelegd aan een werk, dat de welvaart van het Nederlandsche volk krachtig zal bevorderen. Geruchten, alsof het der Regering geen ernst zoude zijn met de uitvoering dezer wet, achten wij geene wederlegging waardig. Hoe dikwijls wij het hoofd van het tegenwoordig kabinet hebben bestreden, zoo geringe denkbeelden kunnen wij van hem als staatsdienaar niet koesteren, dat hij op die wijze zijn ministerie aan den spot van geheel Europa zou prijs geven. En zoo wij deze wet nu niet van zoodanig bewind bekomen als wij gewenscht hadden, wij geven er wien eer toekomt en prijzen dus de energie en rondborstigheid, door de Regering, vooral door den Minister van Binnenl. Zaken, bij de verdediging van het ontwerp aan den dag gelegd. Ook de oppositie van een gedeelte der constitutionele partij was even loijaal als gematigd. Geen oogenblik mogen wij twijfelen of zij werd geleid door een gemoedelijk inzigt in 's lands belang; hoewel het ons voorkomt, dat men over eenige jaren, zoo Nederland vrede en voorspoed blijft genieten, over hare bezwaren even zoo zal denken als thans over de oppositie tegen den Rijnspoorweg in 1838 en de droogmaking van de Haarlemmermeer in 1839.

Z. M. de Koning heeft den eersten luitenant adjudant van het derde regement infanterie, F. J. G. W. Leens te Arnhem, benoemd tot ridder der orde van de Eikenkroon. Naar men verneemt zou deze verdienstelijke officier die onderscheiding inzonderheid te danken hebben aan de hulpvaardige wijze, waarop sedert geruimen tijd door hem aan de stedelijke schutterij aldaar onderrigt is gegeven.

De minister van staat en van financien in ervaring gekomen zijnde, dat nog steeds onder de ambtenaren van mindere rangen eenigen gevonden worden, die aan het overdadig gebruik van sterken drank verslaafd zijn, zonder dat op de zoodanigen de maatregelen bij resolutie des ministers van 13 Julij 1844 bedreigd, worden toegepast, heeft de hoofd-ambtenaren en chefs van dienst aangeschreven op het gedrag hunner onderhoorigen ten strengste toe te zien, en de ambtenaren, die zich aan misbruik van sterken drank schuldig maken, *onmiddellijk* in functie en in het genot van tractement te schorsen, behoudens dadelijk rapport te dezer zake, bij afzonderlijke missive.

Dezelfde minister heeft bepaald, dat een landbouwer, met betrekking tot de personele belasting, bevoegd een paard der 3de kl., 1ste soort, te gebruiken, verpligt is zijn stalknecht der 4de kl. als dienstbode der 1ste kl. aan te geven, ingeval hij dat paard in de 1ste kl. heeft aangegeven, met het doel, om het nu en dan te kunnen uitleenen aan leden zijner familie, die gemelde bevoegdheid niet hebben, en zulks ongeacht die knecht uitsluitend staldiensten ten zijnen behoeve verrigt.

De Minister van Justitie heeft het volgende bepaald: 1°. Het is geen rijks-veldwachter geoorloofd eenig schriftelijk verzoek hoegenaamd *regtstreeks*, dat is met voorbijgang der *onmiddellijk* boven hem geplaatste amb[illegible] brigade waartoe zij behooren [illegible] brigade-com[illegible] [illegible] een brigadier [illegible] kanton-regters zenden de bij hen inkomende verzoeken met hun berigt en consideratien aan den officier van justitie; 6°. de officieren van justitie doen al deze stukken met hun berigt en consideratien toekomen aan den fungerenden directeur van de rijkspolicie en het ressort; 7°. de fungerende directeuren van de rijkspolicie zenden de voormelde stukken met hun berigt en consideratien aan den minister van justitie; 8°. op verzoeken, in strijd met de bovenstaande bepalingen ingediend, volgt geene beschikking; 9°. het tegenwoordig besluit treedt in werking op 1 Aug. c. k.

De Heer Th. van Stolk, advocaat te 's Hage, heeft zich in eene beknopte brochure de vraag ter beantwoording voorgesteld, of de art. 171 en 172 der Grondwet, zoo mede art. 6 der wet van 26 April 1852, *Staatsblad* N°. 94, geschonden zijn door het koninklijk besluit van 31 Aug. 1858, *Staatsblad* N°. 66, nopens den accijns op de suiker. Niemand zou op den titel afgaande zich al dadelijk een denkbeeld kunnen vormen van den aard dier grondwetsschending. De zaak komt echter hierop neder. De Regering heeft bij het besluit van 31 Aug. 1858 een accijns vastgesteld op het *ongeraffineerde sap van beetwortels*, in plaats van den accijns te verzekeren *op de suiker uit beetwortelsap verkregen*, zoo als de wet bepaald en zoo als de Grondwet gebood. Zij heeft alzoo volgens den schrijver, in plaats van den accijns op de verkregen *suiker* uit beetwortels te verzekeren, een accijns verzekerd op het beetwortelsap, in verhouding tot het suikergehalte van dit sap en daardoor art. 171 der Grondwet en art. 6 der wet van 26 April 1852 geschonden.

Wij gelooven ook, dat er het een en ander voor het gevoelen des schrijvers is te zeggen. Zoo de *wet* het suikergehalte bepaalde, verviel de kwestie, want ook de accijns op het zout wordt naar een bepaald rendement en volgens gehalte, door den vochtweger aan te wijzen, geïnd. Hier echter spreekt *de wet* van accijns op de *suiker* uit het sap verkregen, en bepaalt het besluit de inning naar gelang van gehalte. En daaruit volgt inderdaad, dat er in sommige opzigten te weinig, maar soms ook te veel kan worden betaald, al naar gelang van de vorderingen en de fabrikage. Voor het overige behoort de kwestie zelve, wat het technische betreft, bij de mannen van het vak te huis. Wat wij den schrijver niet kunnen toegeven is, zijne oude bewering op blz. 13, dat de Nederlandsche natie 6 millioen 's jaars aan Suiker-accijns betaalt. Om daartoe te geraken moet men een rendement en eene binnenlandsche consumtie aannemen, die in strijd is met al wat de ervaring en de statistiek deswege aan de hand geeft, wij zeggen niet in de meerder of minder protectionistische wetgevingen van het buitenland, maar in ons land, waar de strekking sedert 1852 is geweest de bescherming geleidelijk op te heffen of haar op het laagste peil te brengen. Voor hetgeen de schrijver ten slotte ironisch zegt, over het *algemeen vertrouwen* dat de tegenwoordige Minister van financien geniet, verwijzen wij naar den Heer de Brauw, die niet zooveel vertrouwen in hem stelt.

Verslag omtrent de verwachtingen van den te velde staanden oogst in de provincie Drenthe. De winterrogge staat voordeelig en belooft een ruim beschot; zoowel aan koorn als aan stroo. De Pinksterstorm en de regenbuijen van en na die dagen, hebben dit gewas hier en daar tegen den grond geworpen, waarvan in enkele streken de vruchtbaarste akkers niet weder zijn opgekomen. Van eene enkele zijde wordt gemeld, dat het vroeg gezaaide beter staat dan het latere. Ook de zomerrogge belooft eene goede opbrengst. De berigten omtrent de zandboekweit luiden gunstig. De veenboekweit schijnt geen ruimen oogst te zullen leveren, vermits dat gewas tegen de koude en den aanhoudenden regen van den laatsten tijd veel te worstelen heeft gehad. Ook zijn de veengronden, die daarvoor bestemd waren, niet alle bebouwd, omdat het branden van het veen, wegens het invallen van regenachtig weder, niet kon worden ten einde gebragt. Garst en haver staan tamelijk. De laatste is op sommige plaatsen schraal. Aardappelen staan zeer gunstig en beloven veel. De vroegste soorten leveren vele en goede aardappelen op. Van de ziekte heeft men nog niets bespeurd. Ten vorigen jare was de hooibouw buitengewoon voordeelig. Hetzelfde kan wederom van dit jaar gezegd worden. De oogst is wat de eerste snede betreft, bijna volbragt. Op sommige plaatsen was die zelfs nog meer dan in 1859 en hoewel enkele berigten van eene mindere opbrengst spreken, kan de hooibouw over het geheel als gunstig worden vermeld. De weilanden staan voordeelig.

** 's GRAVENHAGE, 27 Julij. Naar men verneemt zal in de volgende maand door den luit.-generaal baron van Utenhoven eene wapenschouwing over de koninklijke marechaussée gehouden worden.

VLAARDINGEN, 27 Julij. De laatste haringjager is heden aangekomen met 171 ton vollen en 65 ton maatjes-haring, die dadelijk zijn opgeruimd.

* HOORN, 27 Julij. Gisteren kwamen hier ter reede de oorlogbodems de Ternate en de Wesp met jonge matrozen, die zich zullen oefenen om met het kanon schijf te schieten, waarmede ook heden een aanvang gemaakt is. Thans is ook weder de Urania in het gezigt, die spoedig het anker op onze reede zal laten vallen.

* UTRECHT, 27 Julij. De officier van gez. 3de kl. D. G. Gutheling is van hier naar het garnizoen den Helder en de offic. van gez 3de kl. Hooreman van dat garnizoen alhier overgeplaatst, terwijl de offic. van gez. 2de kl. J. W. Schubärt, alhier in garnizoen, zich naar het kamp van Millingen zal begeven.

GENEMUIDEN, 25 Julij. Heden had alhier de eerste publieke veiling der jaarlijks hier uit Groningen aangevoerd wordende russchen plaats Twee Friesche schepen vol werden na elkander geveild. Algemeen zegt men, dat zij dit jaar overvloedig gewassen zijn, dat ook zeer veel invloed op de prijzen uitoefende. Deze varieerden van 2 tot 5 cents per bos of van 50 c. tot ƒ 1.25 het partje voor de groenen, en van 5 tot 8 cents of ƒ 1.25 tot ƒ 2 voor het zoogenaamd partje voor de zwarten, hetwelk een aanmerkelijk verschil bij vorige jaren oplevert.

's HERTOGENBOSCH, 26 Julij. Ll. Zondag avond betrapte S. M. Althuizen, gemeente-veldwachter te Boekel, drie personen op eene jagtovertreding. Toen hij hun de calange mededeelde en het verboden tuig in beslag wilde nemen, verzetteden zij zich en gingen tot geweld over. Een der drie personen loste op dat oogenblik een geweerschot op den veldwachter, dat geene andere uitwerking had, dan dat het hoofddeksel beschadigd werd. Althuizen had en kracht en tegenwoordigheid van geest genoeg om hen in verzekerde bewaring te brengen.

* 's HERTOGENBOSCH, 27 Julij. Aangaande de te veld staande vruchten in de voormalige meijerij van 's Hertogenbosch, kan met grond worden medegedeeld, dat die over het algemeen een zeer ruimen oogst beloven. De hooibouw geeft reeds in dubbele mate; de granen staan, vooral op de zandgronden, zeer schoon; de tot heden gevallen regens hebben daaraan veel goed gedaan. Vooral rogge en boekweit geven het vooruitzigt op een dubbel beschot; de tarwe en garst staan mede zeer goed, gelijk ook aardappelen, die welig groeijen en rijpen. De tot heden toe gerooide zomeraardappelen zijn bijzonder goed. De prijzen zijn dalende.

HANDELSBERIGTEN.

BEURSBERIGT VAN AMSTERDAM.

KOFFIJ: Er is in de laatste dagen wederom niet veel in het artikel omgegaan; de prijzen van Java-Koffij blijven zich echter vast souteneren en naar zuiver goed ord. is tot 38¾ c. steeds eenige vraag voor behoefte te bespeuren; hier en daar wordt zelfs 39 c. betaald en ook tot dien prijs is weinig te vinden; de geelachtige Preanger-soorten als N°. 29 ll. veiling zijn gezocht doch onder 40 c. niet te vinden.

THEE met geregeld debiet, zonder de minste prijsverandering noch omzetting.

TABAK: Sedert ons vorig berigt werden van Maryland onderscheidene partijen aan de markt gebragt, doch vonden daarvan, nithoofde van de hooge stemming der verkoopers, slechts 149 v. nemers, terwijl bovendien 180 v. door de tweede hand gedisponeerd werden. In de tweede hand vertoont zich bij voortduring weinig levendigheid.

Heden zijn nog bij inschrijving verkocht verkocht 121 p. Java Tabak, merk PR, per *Agatha Maria*.

Aangevoerd werden van Baltimore per *Asia* 966 v. Maryland, per *Adolphine* 310 v. dito, per *Isabella C. Jones* 75 v. dito, per *Ellen Stewart* 326 v. dito, en van New-York per *Charles* 34 v. Virginy.

Van Java Tabak werden tot fiksche prijzen bij inschrijving afgedaan 41 pakk. MS/B per *Diligentia*, 26 p. Malang per *Pieter* en 268 p. K A W I per *Agatha Maria*.

De voorraad in de eerste hand bestaat thans uit 3354 v. Maryland, 40 v. Virginy, 417 v. Kentucky, 19 v. Stelen, 1056 cer. Domingo, 102 p. Brazil, 50 k. Seedleaf en 1546 p. Java.

KATOEN onveranderd met zeer beperkte vraag; slechts 30 b. Suratte vonden in den loop dezer week tot verlaagden prijs koopers.

WOL: Sedert ons laatste berigt werden ons geene eerstehands afdoeningen bekend. Er kwamen 30 b. Deensche Luthwol aan de markt, die tot heden nog geene koopers vonden.

RUWE SUIKER vast prijshoudend. Vóór de veiling werden nog afgedaan 1127 kranj. Sourabaya N°. 11¾ per *Welvaart* en 1048 kranjangs N°. 13 per *Christiaan Huygens* a ƒ ¼ onder Mei, op uitlevering N°s. van boord te ontvangen, en te Rotterdam 3300 kranj. tot geheime prijzen. De veiling der N. H. M. van 64,811 kranj. op 26 dezer liep voor de bruine en middelsoorten ƒ ½ a ¾ boven Mei, doch voor de witte soorten van N°. 17 [illegible] ¼ onder [illegible] af, wegens gemis aan vraag voor Rusland. Voor In verband [illegible] den afloop der veiling is de [illegible] waardeverhouding opgemaakt van Java Suiker, goede tot fraaije kwaliteit:

St. N°. 5	ƒ 28	St. N°. 13	ƒ 36
„ 6	„ 29¾	„ 14	„ 36¾
„ 7	„ 30¾	„ 15	„ 37½
„ 8	„ 31¾	„ 16	„ 38¼
„ 9	„ 32¾	„ 17	„ 38¾
„ 10	„ 33¾	„ 18	„ 39¼
„ 11	„ 34½	„ 19	„ 39¾
„ 12	„ 35¼	„ 20	„ 40¼

De stemming na de veiling is gunstig en men heeft algemeen vertrouwen in de tegenwoordige prijzen.

GERAFFINEERDE SUIKER met goeden handel tot ferme prijzen. Bij v. Oordt zijn ca. 400 tons a ƒ 37 afgedaan en bij B. en H. wordt ƒ 37 a 35¾ vergeefs geboden; A. S. R. N°. 1 ƒ 38¼, N°. 2 ƒ 37, N°. 3 ƒ 35¼ levering Oct.

SPECERIJEN EN KRUIDENIERSWAREN: In ongepelde *Rijst* zijn deze week geene affaires tot stand gekomen door de te hooge stemming der houders. In gepelde soorten was de omzet evenmin groot en bepaalde zich die hoofdzakelijk tot cons. In *Fruiten* is niets omgegaan behalve het weinige, dat in veiling verkocht en reeds door ons gemeld is. *Specerijen* bleven stil in afwachting der veiling van de Nederl. Handel-Maatschappij.

POTASCH: Voor Petersburger is bij gerijf ƒ 15¾ betaald.

VERFWAREN. *Indigo* met matigen handel, 60 k. Java vonden tot geheel vorige prijzen nemers. *Cochenille* onveranderd. *Verfhouten:* St. Domingo Camp. in loco hooger gehouden. Op levering is niets te koop. Geelhout geheel onveranderd. Limahout met goeden voorraad in prima kwaliteit. *Harst:* Br. Amerik. onveranderd; gele met veel voorraad en lager te koop. *Terpentijnolie:* Amerik. in loco vast gehouden. Op levering met goede vraag en levendigen handel. *Quercitron:* Op levering werden ca. 220 b. Baltimore verhandeld. *Salpeter:* Chili blijft tot vorigen prijs te koop. *Meekrap* met geregelden handel in alle soorten.

HUIDEN: De meening omtrent het artikel blijft zeer wijfelend en zijn dien ten gevolge de omzettingen alleen voor cons. en directe bestemming. Dingsdag 31 dezer zijn door de N. H. M. bij inschrijving aan de markt gesteld: 1547 O. I. Buffel- 333 dito Runderhuiden, alhier liggende, en op Vrijdag 3 Aug. e. k. 2821 O. I. Buffel-, 1639 dito Runder- en 673 BS. Buenos-Ayres Huiden, te Rotterdam. Uit de eerste hand werden afgedaan 711 Buffelhuiden, ex *Eclipse*, a 30 c. Aangevoerd per *Eensgezindheid* 1956 st. Inl. artikelen bij voortduring flaauw gestemd en alhoewel aangeboden zonder begeer, zijnde deze artikelen het meest lijdende door de Engelsche evenementen en finaal gebrek aan orders.

METALEN: Met Banca Tin is het bij voortduring zeer stil, slechts 600 bl. vonden tot ƒ 79½ koopers, tot welken prijs blijft aangeboden.

De 500,000 Ned. ℔ oude Indische munt, werden bij inschrijving tot ƒ 49 verkocht en 50,000 Ned. ℔ rood Koper in koeken, afkomstig van genoemde munt, werden tot ƒ 53¾ a 54 gedaan; nadat alvorens zoo in veiling als uit de hand 20,000 kil. tot ƒ 55 koopers gevonden hadden.

STERKE DRANKEN: *Genever* williger, Amst. proef ƒ 18¾ a 20; Amerik. ƒ 20¾ a 21½. In de overige artikelen is behalve de reeds gemelde afdoening van 150 leggers Arak niets omgegaan.

HENNEP: Bij partij werd deze week gedaan in Riga Poolsche Rein en dito dito pas en bij gerijf besteedde men voor Riga Poolsche uitschot ƒ 59, lange bruine pas ƒ 54 en 55, Triëster G ƒ 74 en Manilla ƒ 60.

SMEER en TALK. Over het geheel blijft de handel in deze artikelen van zeer weinig beteekenis. Alleen is van slagers Smeer eene afdoening bekend geworden op levering in het najaar, men begroot de hoeveelheid op circa 12 lasten; de juiste prijs is ons niet bekend geworden. Ten gevolge van deze transactie is de markt wel zoo vast, ofschoon het aan levendigen kooplust blijft ontbreken. Men noteert Amsterd. Smeer ƒ 32½ a 33; buitenl. Smeer ƒ 30 a 32. Van *Cocosolie* zijn 100 fusten bij de N. H. M. tegen 14 Aug. in veiling aangeslagen.

VETWAREN: In bruine en blanke Levertraan was de handel wederom uiterst beperkt; intusschen is in de prijzen geene verandering te bespeuren en noteert men de blanke Berger ƒ 45, bruine dito ƒ 42 en blanke robbetraan ƒ 38. Ansjovis stil; nieuwe van 1860 ƒ 6¾.

FIJNE ZADEN: Bruin *Mosterdzaad* aangeboden, puik ƒ 23½ per mud; van geel *Mosterdzaad* werd het voorkomende in puike kwaliteit gretig gekocht en de voorraad is in puike waar opgeruimd; de notering is thans: prima ƒ 25 a 26, afwijkende ƒ 16 a 20 per mud. *Karwijzaad:* Nieuw puik Noord-Holl. met ƒ 15½ per 50 kilo betaald. *Kanariezaad* flaauw, bij overhand van verkoopers, puik ƒ 10½ per mud. *Corianderzaad* ƒ 10 per 50 kilo.

ROTTERDAM, 27 Julij. De *Koffij*-markt blijft kalm, maar ferm en het wordt hoe langer hoe moeijelijker goed ord. Java, zuiver van smaak, onder 38¾ à 39 c. te koopen. Blank wordt grif met 39 c. betaald. Goed groen komt weinig voor, geelachtig is schaarsch en bruin momentaneel [illegible] verlaten. Blanke grove Padang [illegible] 38½ c. goed te plaatsen [illegible] en groenachtige Ceilon is te vergeefs à 37½ c. gezocht. In West-indische soorten gaat wegens gebrek aan voorraad niets om, eene aan de markt zijnde partij Domingo Koffij wordt nog te hoog gehouden om koopers te kunnen vinden. — *Thee* zonder verandering, de laatste afdoeningen hebben wij reeds gemeld.— Over *Ruwe Suiker* is zoo kort na de veiling der N. H. M. niets te melden, de afloop was minder hoog dan men denzelven vrij algemeen verwacht had en zal dus ook geen bijzonderen invloed op den verderen loop van het artikel uitoefenen. In Geraffineerd is, zoo men zegt, nog al een en ander gedaan, maar het positieve is daarvan niet bekend geworden. Kandij zonder noemenswaardigen omzet tot onveranderde prijzen. — *Rijst* stil, maar stijver gehouden. Wij noteren Carolina ƒ 14 à 14¼. Gepelde Tafel ƒ 10½ à 12. Java Voorloop ƒ 9 à 10½. Gepelde Java ƒ 7¾ a 8¾. Gepelde Moulmain Voorloop ƒ 9 a 9¾. Gepelde Aracan ƒ 7½ a 8¼. — *Specerijen* stil, prijzen bijna nominaal. Prima Noten 100 a 98 c. Foelie 80 a 81 c. Nagelen 25, 26 a 27 c. Piment ƒ 22½ a 22. Peper 24½ a 25½ c. naar kwaliteit. Chineesch Kaneel 56 a 57 c. — *Zuidervruchten* zonder noemenswaardigen handel. Nieuwe Zantische Kandij ƒ 16 a 16½. Morea en Patras ƒ 13½ a 15. Puike Smirna Rozijnen ƒ 14¼ a 14½. — Java *Indigo*, ten gevolge van den kleinen Voorraad, met weinig handel. — *Meekrap* met veel handel tot stijgende prijzen — *Potasch* stil. Prima New-York 1860 ƒ 16½. Petersburger ƒ 15½ a $15\frac{5}{8}$, dito Julij-levering ƒ $15\frac{5}{8}$. Toscaansch ƒ 17. — *Verfhout.* Campêchehout schaarsch. St. Domingo ƒ 3¼. Laguna ƒ $4\frac{3}{8}$. 140 Ton Maracaibo Geelhout tot geheimen prijs gedaan, en later 25 ton à ƒ $2\frac{7}{8}$ waartoe nog te koop blijft. Manzanilla ƒ 5. — *Terpentijnolij.* 200 vaten Amerikaansch op levering à ƒ 19 gedaan, in loco op ƒ 19½ gehouden. — *Harst.* Bruin Amerikaansch à ƒ 2¾ gezocht. — *Metalen.* Banca Tin trekt meer attentie en zoo hier als te Amsterdam moeten onderscheidene ceelen à ƒ 79½ gedaan zijn. Stolberger Lood op ƒ 12½ gehouden. *Katoen* wegens de ophanden zijnde Veiling geheel zonder omgang. *Honig* momentaneel niet aan de markt, de ontvangers der laatst gearriveerde partijen willen het met het daarvan nog onverkochte gedeelte nog een weinig aanzien. — *Vetwaren* stil. Bruine Berger Levertraan ƒ 41, blanke ƒ 44—46 naar kwaliteit. Groenlandsche Robbentraan ƒ 37½. Zuidzeetraan ƒ 35. Van Gallipoli Olijfolie werden 20 ton gewacht en op ƒ 70 gehouden. In Palm- en Cocos-olij geen omgang.

ALKMAAR, 27 Julij. Aanvoer 587 stapels Kaas, wegende 131,584 ℔. Prijzen: Kleine ƒ 27.75, Commissie ƒ 28, Middelbare ƒ 28.75, Laagste Prijs ƒ 16.25.

ZWOLLE, 27 Julij. N. Tarwe ƒ 11.50 a 11; n. ruwarige Tarwe ƒ 12.62½; n. Rogge ƒ 8 a 7.65; n. Boekweit ƒ 8.40 a 7.80; n. Aardappelen ƒ 3.25 a 2; Boter per Ned. ℔ ƒ 1.20 a ƒ 1 per ⅛ ton ƒ 21.50.

Ter Veemarkt van heden waren aangevoerd 102 Kalfkoeijen, welke opbragten van ƒ 160 a 135; Pinken 7 stuks, verkocht van ƒ 32 a 25; Biggen 327 stuks, verkocht van ƒ 4.80 a 2.40; Schapen (Ooijen) ƒ 11; Lammeren Geldersche 7 stuks, verkocht tot ƒ 4. De markt was zeer levendig in handel, de prijzen blijven zich even als op vorige marktdagen staande houden; voor schoone Kalfkoeijen besteedt men gaarne ƒ 200 per stuk.

MIDDELBURG, 26 Julij. N. Zeeuws. Tarwe ƒ 10.75 a 11.35; dito Rogge ƒ 7.85; dito Wintergarst ƒ 6 a 6.40; dito Zomergarst ƒ 6 a 6.40; dito Tarwe ƒ 11 a 12.75; Raapolie 6/w. ƒ 41.75, cont. ƒ 1 lager; Patentolie 6/w. ƒ 44, cont. ƒ 1 lager; Lijnolie 6/w. ƒ 34, cont. ƒ 1 lager; harde Lijnkoeken ƒ 12.

ANTWERPEN, 27 Julij *Koffij.* De berigten, welke wij deze week van Rio Janeiro ontvingen, maakten geenen indruk op onze markt. De prijzen blijven vast voor kleine partijen in de tweede hand voor de cons., doch bij grootere partijen zou men tot lagere prijzen kunnen koopen. Uit de eerste hand werden alleen afgedaan 1000 balen St. Marc per Carl Steinorth a 41 c. in consumtie. Aangevoerd werden 4000 balen Domingo, welke nog onverkocht zijn. — *Cacao:* van den laatsten invoer van 500 b. Guyaquil van New-York, werden 60 b tot 40½ cents Ent. afgedaan. De positie is niet vaster, doch de cons. is een weinig meer levendig. Van Havre worden 200 b. Maragnon verwacht, die op 46 c. gehouden worden. — *Hennep:* wij ontvingen ca. 500 b. Hennep van Riga, waarvan reeds een groot gedeelte op levering verkocht was. De vraag voor het binnenland blijft voortduren. Nieuwe invoeren worden binnen kort verwacht. — *Was en Honig.* Van het eerste artikel is onze voorraad klein en slechts 1000 kil. geele Afrikaansche vonden tot geheime prijzen koopers. Honig ondervond deze week eene levendige vraag, na ontvangst van betere berigten van New-York, en hoogere prijzen werden betaald. Men verkocht 50 vaten voor de verzending, per *Sophia*, tot ca. ƒ 15½ Ent., 40 vat. per *Gertrudis* a ƒ 15¼ Ent., en 44 v. per *Austria*, a ƒ 15½ Ent. Heden zijn geene verkoopers onder ƒ 16 Ent. — *Katoen.* De vraag was iets levendiger, doch bij voortduring tot lage prijzen, en men verkocht 352 b. Mobile, per *Neneveh*, en 25 balen dito per *E. Sherman*, en 107 b. Louisiana, bij grootere partijen zou men nog lager kunnen koopen.— *Rijst.* De stemming voor het artikel is iets vaster, uithoofde van de rijzing der prijzen te Londen, en van het regenachtige weder, hetwelk in onze omstreken den oogst achteruitstelt, doch werden geene groote afdoeningen bekend gemaakt. Men deed slechts 500 b. Arracan gedeeltelijk a [illegible] Rangoon van ƒ 7¼ a 7⅜. Carolina rijst kalm en onveranderd. Sumatra Peper verha[illegible] c. Ent. en voor de cons. blijven verkoopers a 28½ c. Cassia Lignea en Cassia Vera weinig gevraagd. Jamaïka Piment zonder handel, doch iets vaster gehouden. — *Harst* met een nieuwen invoer van circa 2000 vaatjes, waarvan een gedeelte reeds op levering verkocht was. De stemming van de markt was op het einde dezer week een weinig vaster en men vraagt ƒ 2½ op levering en ƒ 2½ tot $2\frac{9}{16}$ in loco. 1000 vaatjes in loco en 1800 vaatjes op levering werden sedert acht dagen verhandeld. — *Potasch* blijft in geringe doch regelmatige vraag voor de cons. en de prijzen zijn onveranderd.— *Terpentijnolie* iets meer gevraagd en met omzet van circa 200 vaten van ƒ 18¾ tot 19. Heden blijft die laatste prijs gehouden. — *Wol* in goede houding, doch zonder groote afdoeningen, daar de houders hunne prijsvorderingen verhoogen. Er werden afgedaan ca. 50 b. vette Buenos Ayres en 100 b. Kaap. — *Vetwaren.* In Fabrik Olijfolie kwamen drie schepen, met te zamen 740 fusten Messina binnen, en waarvan eene lading van 211 fusten in verschillende ceelen, op levering verkocht was. Het overige wordt à fr. 144 ent. zonder koopers aangeboden. Voor Tunis vraagt men fr. 135 ent., en voor Malaga, waarvan slechts 8 fusten aan de markt zijn, fr. 146 ent. de 100 kil. Van Cochin Cocos-olie werden eenige geringe partijen voor de cons. tot onveranderde prijzen geplaatst. Engelsche Lijnolie had de afdoening van 4000 kil. a ƒ 17½ ent. de 50 kil. Bergertraan kalm doch met eenige omzet. — *Smeer* onveranderd. Inlandsche ƒ 29½ en Stadsmeer ƒ 30 betaald. Die prijzen blijven steeds gevraagd. Talk van Buenos Ayres met invoer van 140 vaten welke nog niet aan de markt zijn. Van New-York ontvingen wij insgelijks 23 vaten. — *Reuzel.* Amerik. ƒ 34½; Afrik. ƒ 28. — In *Ruwe Suiker* werd niets afgedaan. De prijzen zijn onveranderd. — *Geraffineerde Suiker* iets meer gevraagd tot vorige prijzen. Men verhandelde 235 ton. Crushed RBA., R. B. B. en M. F. van ƒ 17⅛ tot ƒ 17⅞. — *Huiden.* De verkoopen der week bestaan uit 1900 stuks drooge en 1400 stuks gezouten Buenos Ayres en Montevideo, 200 stuk drooge en 800 stuks gezouten Rio Grande en 300 stuks gezouten Paardenvellen. — *Hoorns:* Tot diverse prijzen werden ca. 31,000 st. Buenos-Ayres verhandeld. — *Hop* steeds rijzende en met belangrijken omzet tot 70 a 75 fr., men zegt zelfs dat 80 fr. betaald is. — *Granen:* Wegens de ongunstige weersgesteldheid souteneren zich de prijzen vast en zijn alle houders ongenegen te verkoopen tot de billijke prijzen die hun geboden worden, in het bijzonder voor ongedr. Rogge. — Van *Lijnzaad* werd de verkoop bekend van 1100 hect. Drujaner, a ƒ 11⅜.

LONDEN, 26 Julij. *Suiker:* W. Ind. soorten waren heden goed gevraagd en voor alle goede en sterke kwaliteiten werden de prijzen van gisteren bedongen; men heeft 545 v. afgedaan. Uit de hand verhandelde men 1800 z. goed bruin gekleid Manilla a 37 sh. en 600 z. Madras Jaggery a 30.9. Eene lading van 1060 k. wit Havana werd verkocht a 35 sh. voor de Oostzee. — *Koffij:* Van Costarica vonden 2530 b. grootendeels coulant koopers; van 61.6 a 76 sh. — *Thee* stil. — *Rijst* tamelijk gesouteneerd; 50 v. Carolina zijn verkocht a 23 sh.; gepelde soorten met goeden handel voor cons. tot vorige prijzen. Ca. 1300 b. Beng. werden verhandeld, gering middel tot 11 en mooi tot 14 sh. — *Peper:* Men heeft 2000 b. Penang a $3\frac{13}{16}$ p. afgedaan. — *Salpeter* prijshoudend. — *IJzer* gestegen op 62.6. — *Lijnolie* 28.7½.

TAGANROG, 8 Julij. *Granen:* Van Tarwe werden dezer dagen circa 50,000 tz. tot ¼ a ½ r. hoogere prijzen verhandeld. Intusschen hebben de flaauwe berigten van het buitenland in de afgeloopen week aanleiding gegeven tot eene reactie en blijft de markt stil op vorige prijzen. De oogst vertoont zich bij voortduring voldoende, en wanneer wij nog eenige dagen gunstig weder houden, zal de inoogsting zoo abondant zijn, als wij sedert een tal van jaren niet gehad hebben. Onder deze omstandigheden worden de houders meer en meer geneigd tot verminderde prijzen te realiseren, men noteert thans harde Tarwe van 7.75 a 9.25, zachte Ghirca 8.25 a 9.50. — *Lijnzaad* flaauw, disponibel 9 a 9.30. r. — *Vrachten* naar Engeland 62.6.

(VERVOLG DER BERIGTEN ZIE BLADZ. 5.)

ADVERTENTIEN.

Ondertrouwd: G. VAN VOORST EN
ZAANDAM, 27 Julij 1860. H. HONIG.
Algemeene Kennisgeving. (13130)

Getrouwd: C. REGTDOORZEE MET
EDE, 26 Julij 1860. N. ENGEL.
Eenige en Algemeene Kennisgeving. (13135)

Heden verloste met Gods goedheid zeer voorspoedig van een welgeschapen *ZOON* JANNETJE HEY, geliefde Echtgenoot van
AMSTERDAM, 27 Julij 1860. F. C. SMITH. (13119)

Bevallen van een *ZOON*, HENRIETTE SALOMONSON, Echtgenoote van HENRY SALOMONSON
VICTORIA-PARK, MANCHESTER, 25 Julij 1860. (13118)

Overleden in den ouderdom van bijna 66 Jaren, mijne dierbare Echtgenoote, MARIA ADRIANA MARINKELLE.
AMSTERDAM, 26 Julij 1860. Bs. ALBERDINGK. (13136)

Op den 23sten Julij 1860 overleed te BONN, de Wel-Edel Geboren Heer MR. L. C. D. VAN DIJK, hartelijk geliefde Echtgenoot van Vrouwe S. A. A. VAN DIJK, GEBOREN LUDEN.
Eenige Kennisgeving. (12960)

TUTEIN NOLTHENIUS & DE HAAN berigten, dat van heden af bij de Associatie Cassa te Amsterdam betaald zullen worden de **COUPONS,** gedateerd 1 Julij 1860, van de Certificaten der Leening ten laste van den Staat van MARYLAND in Noord-Amerika, rentende 3 pCt., en zulks met ƒ 13.39 per Coupon groot 6 Dollars, zijnde hiervan afgetrokken de Jaarlijksche Belasting door den Staat geheven.
AMSTERDAM, 30 Julij 1860. (13146)

F A I L L I S S E M E N T.

Bij Vonnis der Arrondissements-Regtbank, te Amsterdam, Vacantie-Kamer, van den Zes en-Twintigsten Julij Achttienhonderd Zestig, is M. HARTOG, Fabriekant, wonende op den Overtoomschen Weg, N°. 73, Gemeente Nieuwer-Amstel, zoo in privé als handelende onder de Firma van M. HARTOG EN ZOON, verklaard in staat van Faillissement, met bepaling van den aanvang van hetzelve op den 25sten Julij 1860, met benoeming van den Edel-Achtbaren Heer MR. P. J. TEDING VAN BERKHOUT, Lid der gemelde Regtbank, tot Regter-Commissaris en van MR. F. KUYPER VAN HARPEN, Advocaat, wonende te Amsterdam, op den Singel en hoek van den Heiligeweg, tot Curator.
AMSTERDAM, 28 Julij 1860. *De Curator in het Faillissement,*
(13140) F. KUYPER VAN HARPEN.

De Houder van het Cognossement aan Order over [merk] N°. 1/5 5 kisten Sukade, afgeladen door de Heeren FEHR WALSER & ZONEN, te *Livorno*, en van daar alhier aangebragt met het schip *Pelikaan*, Kapt. J. L. JANSONIUS, gelieve zich ten spoedigste te adresseren bij de Cargadoors **SCHRIJVER & VAN ROSSEM,** alhier, liggende het schip van af 25 dezer in het *Oosterdok* tot lossen gereed, en zijnde bovengemelde goederen voor de hand. (13126)
Amsterdam, den 28sten Julij 1860.

P. J. VAN OPHOVEN en M. E. ANNEVELD, Makelaar, zullen
op Dingsdag den 31sten Julij 1860,
in het Lokaal voor Publieke Verkoopingen, in de Warmoesstraat, J 41, Verkoopen: Eenig GOUD- en ZILVERWERK, Mahonie en Gladhouten MEUBELEN, Canapeen, Stoelen, Tafels, enz.; voorts Spiegels, Schilderijen, Bedden en Beddengoed, Vloerkleeden en Karpetten, Mans- en Vrouwenkleederen, Lijnwaden, Challongs en Omslagdoeken, Koper-, Tin-, IJzer en Blikwerk, en verderen

INBOEDEL.

Alles twee dagen te voren voor een ieder te zien. (13142)

PORTIONS-TAFEL.

DE ONDERGETEEKENDE verwittigt bij deze zijne geëerde Begunstigers, dat hij op Primo Augustus eene

PORTIONS-TAFEL

OPENEN zal.

Door het leveren van goede Spijzen, eene prompte en civiele Bediening belovende, hoopt hij UEds. gunst te mogen verwerven.
B. A. WAFELMAN,
Weesperstraat, W 5.
NB. Continueert ook met het bezorgen van Dinés aan Huis. (13139)

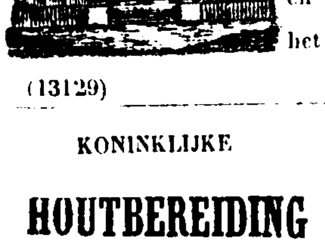

Een groot assortiment **PENDULES** in Brons, Verguld en Marmer hebben wij dezer dagen ontvangen. Zij zijn van ƒ 28 tot ƒ 350, en ruim 200 stuks zijn zoodanig geëtaleerd, dat het zeer gemakkelijk zal zijn keuze te maken.
(13129) **H. WILLE & C°.**

KONINKLIJKE GEOCTROIJEERDE

HOUTBEREIDING TEGEN BEDERF
van VAN DER ELST en SMITS
TE AMSTERDAM,
Naar het stelsel van Dr. BOUCHERIE, te Parijs,
door middel van Sulphas Cupri.

Deze bereiding, de volmaaktste welke thans nog bestaat, waarborgt het Hout bij de onvoordeeligste gelegenheden waar het ook worde gebezigd — zoo als voor vloerbalken en op vochtige, bedompte plaatsen — tegen bederf, zwam aangroeijing, enz. Door middel van de door hen ingevoerde nieuwe wijze van bereiding, kunnen alle soorten van gezaagd en beslagen Hout thans bereid worden.

Eene ondervinding van hare deugdelijkheid, gedurende vijftien jaren, levert het buitenland, waar het bereide Hout gebezigd is geworden, vooral de Noorder-Spoorweg naar Parijs, waarop de bereide beuken leggers, van af deszelfs aanleg, nog gaaf aanwezig zijn, alsmede de Telegraafpalen in Frankrijk, Duitschland en Belgie. Ook hier te lande wordt sedert ruim 5 jaren deze houtbereiding, ten dienste van het Gouvernement, met succes gebezigd; het zijn vooral de geringe Houtsoorten, welke spoedig aan bederf onderhevig zijn, die door deze bereiding duurzamer, als het kernachtigste eikenhout, bewaard blijven en hetwelk men dan ook met even goed gevolg daarvoor kan gebruiken. Het bereide Hout is zindelijk om te bewerken, en kan ook in alle kleuren, hoezeer bereid, met Loodwitverw geschilderd worden. Het versch gevelde hout kan na de bereiding dadelijk tot geschikt werkhout worden gebezigd. Zij bevelen dan deze hunne Houtbereiding aan alle belanghebbenden ten beste aan en zijn nadere inlichtingen te bekomen ten hunnen Kantoren. Binnen-Amstel Y 65.
Bloemmarkt F 111. (13123)

ZUILEN, BASALT.
J. A. SMITS, te Amsterdam,
Eigenaar van een Wind- en Stoom-Cementmolen en Kalkblusscherij,

recommandeert zich tot het leveren van **ZUILEN,** van alle meest gevraagd wordende lengten, geschikt voor Kaaimuren en Dijkwerken, voldoende aan alle vereischten, zoo als die thans in de bestekken worden bepaald; alsmede van alle andere soorten van Basalt, Noordsche-, Drentsche-, Zink- en Dijksteenen, zijnde ten allen tijde hiervan een genoegzame voorraad aanwezig; tevens beveelt hij zich tot het leveren van Tras of Cement, ongeleschte en geleschte Luiksche, Ratinger- en Hydraulische Kalk, alsmede alle soorten van Metsel- en Straatsteenen, Belgische en Duitsche Straatkeijen, Trassteenen, Portlandsche Cement, Dakpannen, Molensteenen, Engelsche en Duitsche Leijen, Hoepels, enz. enz. Kantoor Binnen-Amstel, Y 65. (13124)

In WILH. GILBERS' Boekhandel te Amsterdam bestaat gelegenheid ter INTEEKENING op eene **PRACHTIGE KUNSTPLAAT** (groot 58¼ bij 78¼ duim), uitgegeven wordende ter **HERINNERING** aan het **ZEVENDE ALGEMEEN MUZIEKFEEST** der Maatschappij tot Bevordering der Toonkunst, te houden in Arnhem, den 9, 10 en 11den Augustus 1860. Naar de Teekening, gecomponeerd door den beroemden Professor SCHEURLEN, te Dusseldorf, in Kleurendruk op Steen gebragt door A. L. QUENTIN. Prijs bij Inteekening ƒ 3. (13147)

60 GRAV. HET ZELFBEHOUD, 60 GRAV.
GENEESKUNDIGE VERHANDELINGEN OVER
GEHEIME ZIEKTEN EN ONANIE,

met aanwijzing der Geneeswijze, met 60 Grav., vertaald en vermeerderd door **P. J. KOORN,** Dr. in de Heel- en Verloskunde alhier, à ƒ 2.50, onder Enveloppe. Bij toezending [illegible] wordt hetzelve Franco door het geheele Rijk afgeleverd.

Van alle Volksboeken [illegible] getuige het verbazend debiet van 66,000 Exempl. Opgehelderd door 60 Afbeeldingen. De Gezonde zoowel als de Zieke zullen er de heilzaamste lessen in vinden.

RAADGEVINGEN AAN GEHUWDEN.

Naar het Fransch, 136 Pag. met uitslaande Plaat, à ƒ 1.50 en ƒ 1.65 Franco per Post onder Enveloppe.

LUCINA OF DE KRAAMGODIN, om den *juisten dag* der bevalling eener Vrouw te bepalen, en hoe oud men wordt. 25 Cents.

Bij **J. SALIS,** Heerengracht bij de R[illegible], 158. (13131)

Die iets te vorderen heeft van of verschuldigd is aan de Nalatenschap van den Heer F. VAN EYCK, in leven Koopman in Granen, gewoond hebbende te Utrecht en aldaar onlangs overleden, gelieve daarvan vóór den 15den September 1860 opgave of betaling te doen ten Kantore van de Notarissen DUYFJES EN BORRET, te Utrecht. (13089)

Allen die iets te vorderen hebben van of verschuldigd zijn aan de onder het voorregt van Boedelbeschrijving aanvaarde Nalatenschap van wijlen den Heer E. J. MIDDELBURG, in leven koopman te Deventer, worden verzocht daarvan vóór 30 Augustus 1860 opgave en betaling te doen ten Kantore van Mr. J. F. HOUCK, Advokaat te Deventer, belast met de Liquidatie van dien Boedel. (13078)

Alle bekende en onbekende Crediteuren in den Faillieten Boeldel van J. T. LEVIE, Koopman te Groningen, worden opgeroepen om ter Verificatie hunner Schuldvorderingen, te verschijnen op Woensdag 8 Augustus e. k., des Voormiddags ten 10 Ure, in de Gehoorzaal der Arrondissements-Regtbank te Groningen. Er zal door den Gefailleerde een **ACCOORD** aan zijne Crediteuren worden aangeboden en van Woensdag 1 Augustus af ter Griffie der Regtbank voornoemd ter lezing en onderteekening worden gedeponeerd. MR. E. J. MODDERMAN, *Curator*. (13055)

RANGSCHIKKING.

De Ondergeteekende, Curator in het Faillissement van JAN SAPES SMITS, in der tijd Bakker onder Aalsum, brengt bij deze ter kennis van de Belanghebbenden, dat de Algemeene Rangschikking in gemeld Faillissement heden ter Griffie der Arrondissements-Regtbank te Leeuwarden is nedergelegd, om aldaar gedurende veertien dagen te verblijven ter inzage van een ieder. R. BLOEMBERGEN SANTEE.

LEEUWARDEN, 25 Julij 1860. (13054)

BURGEMEESTER en WETHOUDERS van ALKMAAR maken bekend, dat de **NAJAARSKERMIS** aldaar op den 22sten Augustus a. s. begint, en alsdan de LOTING voor STAANPLAATSEN geschiedt. (12921)

VESTING NAARDEN.

STREMMING DER PASSAGE.

De COMMISSARIS des KONINGS in de Provincie Noord-Holland brengt door deze ter kennis van de belanghebbenden, dat de **GEMEENSCHAP VOOR RIJTUIGEN** over de Hoofd- en Ravelijnsbruggen voor de AMSTERDAMSCHE POORT te NAARDEN, ten gevolge van daaraan te verrigten Herstellingen, zal zijn **GESTREMD** gedurende de NACHTEN van 31 JULIJ op 1 AUGUSTUS en van 1 op 2 AUGUSTUS aanstaande, van 9 Ure des Avonds tot 7 Ure des Morgens. Voor Voetgangers zal die gemeenschap zooveel mogelijk worden opengehouden, zullende Rijtuigen over den Grindweg, door den bedekten weg, om de Vesting kunnen rijden.

HAARLEM, 7 Julij 1860. *De Commissaris des Konings voornoemd:*

(12152) **ROËLL.**

HARDDRAVERIJEN

VAN DE HOLL. MAATSCHAPPIJ VAN LANDBOUW, TE WOERDEN,

op WOENSDAG den 1sten Augustus 1860, des Morgens ten 10 ure, voor Paarden welke nimmer een Prijs gewonnen hebben en niet ouder zijn dan 6 Jaren, en des Namiddags ten 2 ure voor Paarden van Zessen klaar. De mededingende Paarden moeten een uur voor den aanvang der Harddraverijen op den Stal van den Heer COERMAN, in *het Dorstige Hert*, aldaar, ter keuring worden aangeboden.

Bovenstaande Harddraverijen waren in het vorige jaar reeds geannonceerd, doch zijn toen om bijzondere redenen uitgesteld. (12499)

MARINE.

OPENBARE AANBESTEDING aan 's Rijks Werf te Amsterdam, op Woensdag den 1sten Augustus 1860, des Voormiddags ten Elf Ure van:

Het Leveren en Stellen van eene GESLAGEN IJZEREN SPOORSTELLING en Toebehooren.

Volgens Bestek en Voorwaarden, welke ter Lezing liggen ter Secretarie van het Departement van Marine te 's Gravenhage en van de Directiën der Marine, te Willemsoord, Vlissingen, Helvoetsluis en Amsterdam; ter Griffie van de Provinciale Gouvernementen; bij de Gemeente-Besturen te Rotterdam en Dordrecht en aan het Locaal der Maatschappij tot Verbetering van den Werkenden Stand, te Amsterdam, (O. Z. Voorburgwal bij het Vredenburg) terwijl nadere inlichtingen te verkrijgen zijn bij den Hoofd-Ingenieur der Marine te Amsterdam.

De Inschrijvings-Billetten op Zegel, behelzende de Namen en Woonplaatsen van den Aannemer en van zijne Borgen, mitsgaders de Aannemingssom in Schrijfletters, zullen vóór of uiterlijk op den dag der Aanbesteding, des Voormiddags ten 11 Ure, Franco moeten bezorgd worden ter Secretarie van de Directie der Marine te Amsterdam.

AMSTERDAM, 19 Julij 1860.

De Directeur en Commandant der Marine,
C. J BERGHUIS. (12694)

A. B. VAN DER VIES en OTTO VAN DER VIES, Makelaars, zullen op Dingsdag 31 Julij 1860, des Namiddags ten Een Ure precies, in de *Brakke Grond*, in de Nes, te Amsterdam, Verkoopen door den Deurwaarder B. D. BEETS, de **GOEDEREN** en **GEREEDSCHAPPEN**, behoorende tot de Likwidatie van eene

TRIJP-FABRIEK,

bestaande de Goederen in diverse GARENS en de Gereedschappen in 53 Koperen DRUK-CILINDERS voor moderne en antieke desseinen, circa 3800 Kilo; 3 Drukstoelen met toebehooren, 2 Scheermolens, 1 Pletmolen, 40 Weefgetouwen, waarvan de helft circa nieuw, Schuifwinkelkasten, enz., enz. Alles daags vóór en op den Verkoopdag te zien in het Huis in de Warmoesstraat bij de Nieuwebrugsteeg, Buurt M, N°. 460. Breeder bij Notitie. (12159)

J. H. NIEUWENHUIS, J. FEIJE, J. VAN DIJK, P. D. LUSINK, F. FUCHS, E. H. COERS, P. N. WOLFF EN J. M. DIJKERS, Makelaars, zullen op Maandag 6 Augustus 1860, des Avonds ten Half 6 Ure, in het voormalig *O. Z. Heeren-Logement*, ten overstaan van de Notarissen G. SCHIMMEL en MR. C. J. DIEMONT, Verkoopen: N°. 1. Het extra kapitale, hechte, sterke en bijzonder weldoortimmerde **HUIS**, Achterhuis, Open Plaats en **ERVE**, van ouds gerenomeerd en tot heden nog bekend onder den naam van: **DE OUDE PIJL**, in de Pijlsteeg, Buurt J, N°. 147. — N°. 2. Het extra hechte, sterke en weldoortimmerde **WINKELHUIS**, met afzonderlijk verhuurd wordende Bovenwoningen en **ERVE**, waarin de van ouds vermaarde Tappers-Affaire nog tot heden met goed succes wordt uitgeoefend, op den Haarlemmerdijk en hoek van de Korte Prinsengracht, Buurt TT N°. 462, en het belendende hechte, sterke **WINKELHUIS**, waarin de van ouds vermaarde Gemaakte Kleêren- en Goederen-Winkel wordt uitgeoefend, met afzonderlijk verhuurd wordende Boven- en Benedenwoningen, op de Korte Prinsengracht, naast het Hoekhuis van den Haarlemmerdijk, Buurt TT, N°. 111; beide Perceelen onder één dak en in één koop. — N°. 3. Het hechte, sterke en bijzonder net betimmerde **KOOPMANSHUIS**, met afzonderlijk verhuurd wordende Boven- en Benedenwoningen, Plaats, **TUIN** en **ERVE**, op den Binnen-Amstel, tusschen de Achter- en Amstelgrachten, Buurt Z, N°. 119. — N°. 4. Het hechte, sterke en weldoortimmerde **HUIS**, met afzonderlijk verhuurd wordende Bovenkamers en **ERVE**, in de Leidekkerssteeg, Noordzijde van de Bierkade, Buurt J, N°. 302.

Wijders zijn deze Perceelen zoodanig ingerigt en van al die gemakken en commoditeiten voorzien, als door de daarin gadinghebbenden kan worden bezigtigd des Dingsdags en Donderdags alsmede op den Verkoopdag, van 1 tot 3 Ure, echter met uitzondering van Perceel N°. 1, op het Biljet omschreven, moetende daarvoor een bezigtigings-briefje, door een der gemelde Makelaars onderteekend, worden vertoond. De Bewijzen van Eigendom en de Veilconditien zullen vier dagen vóór en op den Verkoopdag, des Voormiddags, ter lezing liggen ten Kantore van de Notarissen G. SCHIMMEL EN Mr. C. J. DIEMONT, op den Oudezijds-Voorburgwal bij de Agnietenstraat. (12364)

H. B. LOMANS Bz. en P. J. DEGENS, Makelaars, zullen op Maandag 6 Augustus 1860, in het voormalig *O. Z. Heeren-Logement*, te Amsterdam, ten overstaan van den Notaris T. J. VAN RIET, Verkoopen: N°. 1. Het hechte en goed onderhouden **HUIS** en **ERVE**, in de Nieuwe Nieuwstraat bij den Nieuwendijk, H 485. N°. 2 Het hechte, moderne **PAKHUIS** en **ERVE**, genaamd *De Kleine Glashut*, in de Nieuwe Nieuwstraat bij den Nieuwendijk, H 467. Breeder bij Billetten omschreven en des Dingsdags, Donderdags en op den Verkoopdag van 11 tot 1 Ure te zien. De Bewijzen van Eigendom en de Veil-Conditien zullen vier Dagen vóór de Verkooping te zien zijn, ten Kantore van genoemden Notaris, Heerengracht bij de Korsjespoortsteeg. (12336)

B. LANGERHUIZEN, C. TERLET EN H. L. J. HAAKMAN,

MAKELAARS,

zullen op Donderdag den 2den Augustus 1860, des Morgens ten 10 Ure, in de BRAKKE GROND, in de Nes, te Amsterdam, ten overstaan van de Heeren BEETS en LISSONE, Huissiers, presenteeren te Verkoopen:

VERSCHILLENDE STOOMMACHINES,

van hooge en lage drukking; **STOOMKETELS** van lage drukking; voorts koperen Kook-, Heater-, Smelt- en Schuimpannen, Hijschtoestellen, Beenzwartfornuizen, Builen, Molens, Filters, Persen, diverse gegoten en geslagen IJzeren Bakken, divers Drijfwerk; Koperen Kranen, Koperen en IJzeren Pijpen, enz. Alles afkomstig uit de **STOOMSUIKER-RAFFINADERIJ**, staande op de Looijersgracht, en aldaar liggende. Breeder volgens Notitie. (12425)

HEDEN en MORGEN te zien.

De Makelaars F. N. MONTAUBAN VAN SWIJNDREGT, W. VAN DAM H. H. ZOON, W. H. MONTAUBAN VAN SWIJNDREGT en B. C. D. HANEGRAAFF te Rotterdam, als Lasthebbende van hunne Meesters, zijn van meening op Dingsdag den 7den Augustus 1860, des Middags ten Twaalf Ure, in de Zaal op den hoek der Scheepmakershaven en Bierstraat, Wijk 1, N°. 499, publiek te veilen:

Het in den jare 1856 gebouwde Snelzeilend Gekoperd en Kopervast

NEDERLANDSCH BARKSCHIP

ZUID-BEVELAND,

gevoerd door Kapitein J. VAN DER MEULEN, volgens Meetbrief lang 36 el 90 duim, wijd 6 el 97 duim, hol 5 el 8 duim en alzoo groot 581 Tonnen of 306 Lasten, met al deszelfs Rondhout, Staand en Loopend Want, Geschut, Ankers, Kettingen, Touwen, Zeilen, Chronometer en verderen Inventaris, zoo als hetzelve is liggende in de Zalmhaven aan de Scheepstimmerwerf van de Heeren DE JONG KORTLAND & ANTHONY te Rotterdam. (12684)

De Makelaars F. N. MONTAUBAN VAN SWIJNDREGT, W. VAN DAM H. H. ZOON, W. H. MONTAUBAN VAN SWIJNDREGT en B. C. D. HANEGRAAFF, te Rotterdam, zullen als lasthebbende van hunne Meesters, op Dingsdag den 31sten Julij 1860, des Middags ten 12 Ure, in de Zaal aan de Scheepmakershaven, Wijk 1, N°. 499, Publiek Verkoopen:

HET EXTRA SNELZEILEND, GEKOPERD EN KOPERVAST

FREGATSCHIP,

Hugo Grotius,

laatst gevoerd door Kapitein A. K. ZWEEDE.

Gebouwd op de Werf van de Heeren GEBROEDERS VISSER albier volgens Meetbrief lang 38 Ellen, wijd 7 El 20 Duim, hol 5 El 50 Duim en alzoo groot 673 Tonnen, met al deszelfs **RONDHOUT**. Staand en Loopend **WANT, ANKERS, KETTINGEN, TOUWEN, ZEILEN** en verdere **SCHEEPSGEREEDSCHAPPEN**, zoo als hetzelve is liggende in de Vlugthaven, binnen deze Stad.

Nog zal afzonderlijk worden verkocht: Een **CHRONOMETER.**

NB. Volgens bestaande Rangregeling zal vermoedelijk dit Schip in Februarij of Maart van het volgend jaar, in de bevrachting der Nederlandsche Handel-Maatschappij worden opgenomen, hebbende Tien Reizen in dienst dezer Maatschappij gedaan. (12037)

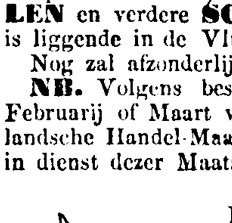

De Makelaars F. N. MONTAUBAN VAN SWIJNDREGT, W. VAN DAM HHZN., W. H. MONTAUBAN VAN SWIJNDREGT en B. C. D. HANEGRAAFF, te Rotterdam, zullen als Lasthebbenden van hunne Meesters, op Dingsdag den 31sten Julij 1860, des Namiddags ten half 1 Ure, in de Zaal aan de Scheepmakershaven, Wijk 1 N°. 499, publiek Verkoopen:

Het extra snelzeilend gekoperd en kopervast Nederlandsch **SCHOENER-BRIKSCHIP**

BACCHUS,

laatst gevoerd door Kapt. E. H. ZUIDEMA, volgens Meetbrief lang 29 El, 20 Duim; wijd 4 El, 62 Duim; hol 3 El, 6 Duim en alzoo groot 183 Tonnen of 97 Lasten, met al deszelfs Rondhout, staand en loopend Want, Ankers, Kettingen, Touwen, Zeilen en verdere Scheepsgereedschappen, zoo als dezelve thans is liggende aan den Wolfshoek binnen deze Stad.

Nog zullen afzonderlijk worden Verkocht:

N°. 1. Een **CHRONOMETER** van BARRAUD N°. 2134.

N°. 2. Een **DITO** van PARKINSON EN FRODSHAM, N°. 2581, beide zich bevindende aan boord van gemeld Schip. (12607)

VEILING VAN LUCIFERS.

Op Dingsdag den 14den Augustus des Morgens ten 10 Ure, ter Beurze van Havre, Plein François I, zullen de Heeren BAYVET & C°., vertegenwoordigd door den Heer CH. LALLOUETTE, Koopman te Havre, publiek Veilen en Verkoopen, in Entrepot voor rekening van wien het mogt aangaan, door tusschenkomst van den Heer F. MARIE, Makelaar in Koopwaren, ten deze aangewezen door vonnis der Regtbank van Koophandel te Havre dd. 28 Junij jl.:

884 Kisten LUCIFERS uit de Fabriek van den Heer H. J. OLDENBURG, te Björneborg (Rusland),

als volgt:

249 Kisten inhoudende ieder 360 Blikken Doosjes, aangebragt van Hamburg per Stoomschip *Hambourg*.

480 Kisten inh. ieder 360 Blikken Doosjes, } aangebragt van Björneborg
en 155 " " " 400 " " } per het Schip *Jakob*.

De Verkoop zal plaats hebben in Kavelingen van 10 Kisten en de Monsters te bezigtigen zijn ten Huize van den Verkooper. (13018)

TE HUUR tegen 1° October 1860, voor 3, 6 of 12 Jaren, de sedert vele Jaren met goed succes gedreven wordende

BIERBROUWERIJ HET WITTE PAARD,

te Arnhem, met derzelver GEBOUWEN en MATERIEEL; alsmede het daarbij gelegen **HEERENHUIS**, in de Oeverstraat, bevattende 10 a 11 KAMERS, en ingerigt tot afzonderlijke Boven- en Benedenwoning. Een en ander Franco te bevragen ten Kantore van den Notaris TROOST, te Arnhem. (13021)

TE KOOP:

Eene in werking zijnde **PATENTOLIE-FABRIEK**, welke een goed burger bestaan oplevert en met ƒ 2500 a 3000 kan gedreven worden. Gegadigden adresseren zich met Franco Brieven onder Lett. O. L. IJ. bij de Boekhandelaren SCHALEKAMP, VAN DE GRAMPEL EN BAKKER, alhier. (12999)

MEN VRAAGT TE HUUR,

om vóór of met 1°. November te aanvaarden, een net **HUIS** of **WINKELHUIS**, voor eene zeer nette WINKELAFFAIRE, extra grootte wordt niet vereischt. Belanghebbenden worden verzocht zich te adresseeren met Franco Brieven onder Lett. A. B. Z., met opgave van Huurprijs en Stand, Bureau Handelsblad. (13019)

A vendre à l'amiable et à des conditions très avantageuses:

GRANDE ET BELLE TERRE,

située aux environs de la ville d'Orleans.

Composée: 1°. D'un magnifique **CHATEAU**, style Louis XIII, Parcs, Communs considérables, 4 corps de fermes, Prairies, Eaux vives, Contenance totale 2000 hectares d'un seul tenant et sans enclaves, dont 12- à 1300 en bois et plantations.

2°. d'Une grande et belle **USINE** appliquée principalement à une distillerie de topinambours, pouvant être alimentée par la culture de 400 hectares de terres labourables. Machine à vapeur de la force de 35 chevaux. Appareils Nouveaux. Le tout nouvellement construit et donnant des produits certains et considérables.

Belles routes donnant accès à plusieurs villes voisines et aux gares des chemins de fer d'Orléans et du Centre.

Revenus de la terre, sans l'usine, 40,000 frs. nets. — Certitude d'une augmentation de 10,000 frs. au moins.

Prix 1,500,000 Francs.

S'Adresser pour avoir tous renseignements pour traiter à M. ALPHONSE PERNET, Notaire à Blois (Loir et Cher.) (12639)

Een goed **ADMINISTRATEUR,** Gehuwd, P. G., sedert vele jaren als **BOEKHOUDER** (Ital. manier) in een en dezelfde betrekking werkzaam, wenschte wegens achteruitgang der Zaken verplaatst te worden. Adres met Franco brieven onder Lett. V. K. bij de ERVEN LOOSJES, Boekhandelaren te Haarlem. (13025)

De ONDERGETEEKENDEN houden zich verpligt het gerucht tegen te spreken als zoude

HET HOTEL DISCH TE KEULEN,

door Verkoop in andere handen zijn overgegaan, en maken van deze gelegenheid gebruik hun HOTEL, nu digt bij het Centraal-Station der Spoorwegen gelegen, aan het geëerde Publiek aan te bevelen. (12810)

KEULEN 1860. **DISCH & CAPELLEN.**

PLEISIERTREIN

NAAR

BRUSSEL.

HOTEL D'ANGLETERRE, gehouden door CH. HENIN

Place de la Monnaie en Rue neuve.

Tegenover het Grand Théatre en de voornaamste Koffijhuizen.

APPARTEMENTEN van af Fr. 1.50, **DEJEUNER** Fr. 1, **OPEN TAFEL** Fr. 3. (11336)

Om goede KAMERS te hebben wordt men verzocht vooruit te schrijven.

Te AMSTERDAM ligt in LADING naar

BATAVIA,

het bij uitstek op de zeilage NIEUW GEBOUWD, Gekoperd, Tweedeks **BARKSCHIP** *ADMIRAAL DE RUIJTER*, gevoerd door Kapitein S. STAPERT.

Dit **SCHIP** is uitsluitend voor den Overvoer van Passagiers ingerigt en onderscheidt zich door zeer gemakkelijke, luchtige en groote Hutten; het vermoedellijk VERTREK zal zijn in de eerste dagen van September.

Ter nadere informatien gelieve men zich te adresseeren bij de Cargadoors B. D. BOSSCHER & ZOON. (12442)

NAAR SURINAME

ligt alhier in Lading om spoedig te vertrekken: Het snelzeilend, nieuw gezinkt Nederlandsch **SCHOONER SCHIP** *JOHAN CORNELIS*, Kapt. J. N. Z. GROENEWOUDT. Adres bij den Cargadoor D. HEIJDEMAN JR., Heerengracht over het Entrepôt Dok. (13071)

FRIESCHE STOOMBOOT-REEDERIJ.

VAART TUSSCHEN

AMSTERDAM EN HARLINGEN,

met het snelvarende **STOOMSCHIP** *FRIESLAND*, uitmuntend ingerigt voor PASSAGIERS en GOEDEREN in verbinding met

LEEUWARDEN EN GRONINGEN V. V.

VERTREK.

van **AMSTERDAM.**	van **HARLINGEN.**
Dingsdag, Donderdag en Zaturdag 's Morgens ten 7 ure.	Woensdag, Vrijdag en Zondag 's Morgens ten 8 ure. (12043)

Informatien aan de Kantoren der Reederij te Amsterdam en Harlingen.

STOOMBOOTEN

TELEGRAAF.

Van ROTTERDAM:			JULIJ. Van ANTWERPEN:		
30 Maandag	's Morgens	7.—	30 Maandag	's Morgens	10.30
31 Dingsdag	"	8.30	31 Dingsdag	"	11.30
			AUGUSTUS.		
1 Woensdag	"	8.30	1 Woensdag	's Namidd.	12.30
2 Donderdag	"	9.30	2 Donderdag	"	12.30
3 Vrijdag	"	9.30	3 Vrijdag	"	1.—
4 Zaturdag	"	10.30	4 Zaturdag	"	1.30
6 Maandag	"	11.30	6 Maandag	's Morgens 5/6	3.—

PASSAGIERSVRACHTEN:

Eerste Plaats, Paviljoen ƒ 3.50. Tweede Plaats, 1ste Salon ƒ 2.50, Heen en Terug ƒ 4. Derde Plaats, 2de Salon ƒ 1.50, Heen en Terug ƒ 2.50.

Passagiers-Bagage vrij. Kinderen beneden de 10 Jaren Halve Vracht.

(12512) Rotterdam, VERWEY & C°., Expediteurs.

RIJNSTOOMBOOT-VAART.

KEULSCHE EN DUSSELDORPSCHE MAATSCHAPPIJEN.

ZOMERDIENST VOOR 1860.

Van ROTTERDAM naar KEULEN-MANNHEIM, zonder overnachting te EMMERIK: Maandags, Woensdags, Donderdags en Zaturdags, des Morgens 6 Ure.

" ARNHEM naar KEULEN-MANNHEIM. **SNELVAART.** Dagelijks des Voormiddags 10¾ Ure, na aankomst van den 1sten Spoortrein van Rotterdam en Amsterdam.

" KEULEN naar ARNHEM dagelijks, des Morgens 6½ Ure.

" KEULEN naar ARNHEM Maandags, Dingsdags, Donderdags en Zaturdags, des Avonds 7 Ure.

" ARNHEM naar ROTTERDAM Zondags, Dingsdags, Woensdags en Vrijdags, des Morgens 8 Ure.

PERSONEN-VRACHTEN:

	GROOTE KAJUIT.	VOOR KAJUIT.
Van Arnhem naar Rotterdam. . . .	ƒ 1.90	ƒ 1.20
" " " Dusseldorp. . . .	" 2.15	" 1.35
" " " Keulen	" 2.83	" 1.77
" " " Coblenz	" 4.75	" 2.95
" " " Mainz	" 6.60	" 4.15
" " " Mannheim. . . .	" 7.55	" 4.75

RETOURBILLETTEN TEGEN VEEL VERMINDERDE PRIJZEN.

Nadere inlichtingen geven de Agenten.

ARNHEM, Julij 1860. **C. BALCK.** (9284)

KONINKLIJKE NEDERLANDSCHE

STOOMBOOT-MAATSCHAPPIJ.

Stoomvaart tusschen **AMSTERDAM** en **KONINGSBERGEN**, via **COPENHAGEN**,

ANNA PAULOWNA, vertrekt 30 Julij.

Adres bij de Kargadoors DADE & C°. voor Koningsbergen, en B. J. VAN HENGEL voor Copenhagen.

MARSEILLE-GENUA-LIVORNO, enz., retour via **MALAGA,**

BERENICE, vertrekt 3 Augustus.

Adres bij de Kargadoors DADE & C°. en GEBR. VAN ULPHEN.

ST. PETERSBURG via **COPENHAGEN,**

URANIA, vertrekt begin Augustus.

Adres bij de Kargadoors NOBEL EN HOLTZAPFFEL en WED JAN SALM EN MEIJER voor St. Petersburg, en B. J. VAN HENGEL voor Copenhagen.

HULL, via **HARLINGEN,** *RUBBENS* en *MEDEA*, vertrekken wekelijks van hier en van Hull.

Adres bij de Kargadoors GEMMENING en PENNING, alhier, N. VELTMANN & C°., te Hull en J. FOEKENS, te Harlingen.

STOKHOLM via **COPENHAGEN,**

CYCLOOP, vertrekt 25 Augustus.

Adres bij den Cargadoor B. J. VAN HENGEL.

Alle genoemde Stoomschepen zijn uitmuntend voor het vervoer van Passagiers ingerigt; het Passagegeld is zoo billijk als mogelijk gesteld.

Vrachttarieven en alle verlangde nadere informatien zijn te bekomen bij de Directie, Kantoor houdende Buitenkant, U 67, alsmede bij de verschillende Kargadoors der Maatschappij. *DE DIRECTIE.*

AMSTERDAM, Julij 1860. (13057)

IN DE OESTERPUT

is ontvangen puike Vette **MAATJES HARING** à 12½ Cts. en 10 Cts.; Vette **GEROOKTE ZALM** à 25 Cts. per Ons; Fijne **AUGURKJES** 40 en 50 Cents de Flacon, in Kelderflesschen à *f* 1; SELTER en FACHINGER WATER à 18 Cents per Kruik; CITROENEN, CHINA'S APPELEN, enz. **J. KONING.** (13149)

MUZIEKHANDEL EN BIBLIOTHEEK
VAN
TH. J. ROOTHAAN & Cie.

Heden verscheen:

J. C. VON DER FINCK, Hommage à J. B. VAN BREE. Fantaisie pour Piano, dédiée à Sa MAJESTÉ LA REINE DES PAYS-BAS. . . . . Pr. *f* 2.—

AMSTERDAM, 25 Julij 1860. (12948)

De Uitgever G. B. VAN GOOR, te Gouda, debiteert met uitmuntend succes:

EERSTE GRONDBEGINSELEN DER NATUURKUNDE
VAN DEN
MENSCH,

EEN POPULAIR LEESBOEK OVER HET ZAMENSTEL DES MENSCHELIJKEN LIGCHAAMS EN DE VERRIGTINGEN VAN ZIJNE DEELEN,

DOOR Dr. **D. LUBACH.**

Met 167 fraaije tusschen den Tekst gedrukte Houtsneê-Figuren.

In geprest Linnen Band met Verg. Rugtitel *f* 3.90.

Bij de loffelijke zucht van den tegenwoordigen tijd om algemeen nuttige kundigheden te verspreiden, moet het met regt verwondering baren, dat aan de Natuurkunde van den Mensch nog zeer weinig gedacht werd, zoodat vele Menschen, die van velerlei wetenschap en kennis weten mêe te praten, geheel vreemd zijn met het zamenstel van hun eigen Ligchaam en met de verrigtingen van ieder zijner deelen. En toch wie zal het hoogst nuttige en noodzakelijke van deze kennis loochenen? Dr. LUBACH levert in dit Werk, het eenige oorspronkelijke dat in ons land het licht zag en dat met eene menigte ophelderende fraaije Houtsneden prijkt, een beknopt en duidelijk tafereel van alles wat het Menschelijk Ligchaam aangaat; en ieder beschaafd Mensch, die beseft, dat een groot deel van ons geluk geheel afhangt van den staat onzer Aardsche Woning, en dat de Psysiologie van den Mensch in regtstreeks nut alle andere kennis te boven gaat, zal zich gewis met dit zoo fraaije als goedkoope Werk van nabij willen bekend maken, terwijl ook Heelkundigen en Studerenden zich het zeker gaarne zullen aanschaffen, om er bij hunne Studien gebruik van te maken. (13053)

Bij KEMINK & ZOON, te Utrecht, komt van de Pers:

EENIGE REGELEN voor AANSTAANDE WEERSVERANDERINGEN IN NEDERLAND, voornamelijk in verband MET DE dagelijksche TELEGRAPHISCHE SEINEN, door **Dr. BUYS BALLOT,** à 80 Cents. (13035)

H. A. M. ROELANTS, te Schiedam, heeft uitgegeven:

EEN LEERZAAM PRENTENBOEK,

VOOR KINDEREN VAN 17 TOT 77 JAREN, GETITELD:

DAMES- EN HEERENPORTRETTEN,

DOOR

JAN DE RIJMER.

Met Houtgravuren. Prijs 75 Cents.

INHOUD: I. De Coquette Johanna II. De onaptijtlijke Ferdinand. III De vuile Mina. IV. Een jonge heer, die zoetjes aan al wat ouder wordt. V. Twee al te verliefden. VI. De »fersoenlijke" jonge jufvrouw. (Afgeluisterd Buurgesprek). VII. De doodgedanste Louise. VIII. Twee zuchtende Heeren. IX. De al te zuinige Annet. X. Hij en Zij. (In den vorm van eene Romance) XI. De historie van de doodgeregen Maria. XII. Eene romantische Jonge Dame. XIII. Jan Hen. XIV. De betooverde Bertha. XV. Selinda, de Dichteres. XVI. De oude Vrijer. (12404)

ONDERWIJS.

G. B. VAN GOOR, te Gouda, debiteert met buitengewoon succes:

P. VAN DER BURG,
SCHETS DER NATUURKUNDE,

1e St. 2e verb. en verm. druk, met 65 Houtsneê-Fig. *f* 0.45.
Idem, 2e 〃 〃 〃 〃 〃 〃 55 〃 〃 0.40.
Idem, 3e 〃 〃 〃 〃 〃 〃 94 〃 〃 0.50.
Bovenstaand Werkje compleet, met Alphabetisch Register... 〃 1.45.

P. VAN DER BURG,
SCHOOLKAART

VAN HET KONINGRIJK DER NEDERLANDEN EN HET GROOTHERTOGDOM LUXEMBURG.

Prijs in losse Bladen, gekleurd....... *f* 4.80.
Id. id., op Katoen, met Rollen........ 〃 7.70.

Deze van hooger hand aanbevolene **WANDKAART** heeft eene breedte van 16 en eene hoogte van 18 Palmen en bevat, behalve al de Steden en die Dorpen, welke meer dan 1000 Inwoners tellen, ook alle andere Plaatsen, hoe klein ook, die uit een Geschied-, Aardrijks- of Natuurkundig, Geologisch of Industriëel oogpunt eenige merkwaardigheden bezitten. De namen zijn zoodanig aangebragt, dat de Leerlingen, die van hunne zitplaatsen niet kunnen lezen, terwijl zij op eenen afstand van ongeveer 4 Ned. Ellen de verdeeling der Provincien, het verschil tusschen de Provinciale en Arrondissements-Hoofdsteden tusschen Steden en Dorpen, en wat dies meer is, zeer goed kunnen onderscheiden.

P. D. SCHEFFELAAR,

LEERBOEK DER THEORETISCHE EN PRAKTISCHE CIJFERKUNST,

ten dienste der Scholen en bij Bijzonder Onderwijs, met Vraagstukken, waarin de getallen zoo zijn genomen, dat zij bij het maken van berekeningen en begrootingen van kosten, tot leiddraad kunnen dienen.

Groot 12°., Vier Stukjes, elk à 25 Cents.

Antwoorden op dezelve, compleet *f* 0.20.

Dr. JOHNSON,
THE HISTORY OF RASSELAS,

PRINCE OF ABISSINIA, A TALE.

With explanatory remarks, for the use of students of the English language revised bij **A. F. NEUWIELLER**, Lector of the English language and Literature at the Gymnasium of Gouda. 2d. Edition. *f* 0.60.

Dr. D. WILLEMIER,
KORTE SCHETS DER OUDE AARDRIJKSKUNDE.

Eene Handleiding bij het Onderwijs op Gymnasien en andere Scholen. Derde Druk, herzien door **Dr. N. J. B. KAPPEYNE VAN DE COPPELLO.** In gr. 12°. *f* 0.60. (13051)

TECUM HABITA

Zij die in korten tijd en hooge volkomenheid fraai en vlug willen Leeren **SCHRIJVEN** of **TALEN** Spreken, vervoegen zich in het Grafisch Museum van den Hof-Kalligraaf DEKKER, Heerengracht bij de Hartenstraat KK 180. (13076)

Men verlangt binnen deze Stad, VOOR VIJF MAANDEN, van af half November of uiterlijk 1 December e. k., bij fatsoenlijke Lieden op eenen deftigen, vrolijken Stand, voor eene BEJAARDE DAME met hare DOCHTER, **TWEE GOED GEMEUBILEERDE KAMERS**, voorzien van de noodige Gemakken en Stookplaatsen, met Bediening. Men zoude ook omtrent het Middag-Eten in arrangement willen treden. Adres onder Lett. O. bij den Kantoor-Boekverkooper R.C. LEPPER, Rokin No. 160. (13049)

MANUFACTUREN.

Een sedert geruimen tijd in het Vak van MANUFACTUREN, alhier werkzaam zijnde **JONG MENSCH**, van 20 Jaren, DUITSCHER, P. G., zag zich gaarne ten spoedigste verplaatst in eenen WINKEL of MAGAZIJN van MANUFACTUREN. Franco Offerten gelieve men te adresseren onder Letter E. W. aan WILH. GILBERS, Boekhandel te Amsterdam (Warmoesstraat J 62). (13002)

DOOR OVERLIJDEN TE KOOP:

Een **AANBEELD**, eene **DRAAIBANK**, eene **TREKBANK**, eene **PLETMACHINE of WALSCH**, eene **WERKTAFEL**, allerhande soort van STEMPELS en verdere GEREEDSCHAPPEN, uitmakende eene complete Goud- en Zilversmederij. Informatien bij de Wed. C. HACKSTÄTTE, te Enschedé. (13020)

TERREIN GEVRAAGD.

Men vraagt TE KOOP een **LOODS** of **ERF** in den omtrek der Leidsche- of Weteringpoorten. Hierop reflecterenden gelieven hunne opgaven van grootte en prijs in te leveren met Franco Brieven, onder Letter H. bij TEN BRINK EN DE VRIES, Boekhandelaars, Warmoesstraat te Amsterdam. (13005)

VEEARTS.

Op eene Jaarwedde van *f* 300 wordt te HATTEM gevraagd een **VEEARTS.** Zij die verlangen voor die betrekking in aanmerking te komen worden uitgenoodigd zich voor 20 Augustus 1860, in persoon of met Franco brieven, aan te melden bij den Burgemeester van Hattem (12825) C. J. L. MOS.

Bij JOH. NOMAN EN ZOON, te Zalt-Bommel, is op heden verschenen en alom verkrijgbaar gesteld, het Eerste Deel van de goedkoope Volksuitgave in Postformaat, van het zoo gunstig bekende Werk van:

Prof. CLARISSE,

AANLEIDING TOT HUISSELIJKE GODSDIENSTOEFENING.

In 3 Dln. compleet, met een fraai Portret van den Schrijver.

3de Druk . . . . à *f* 4.50. (12407)

NB. Na de uitgave zal het Werk belangrijk in Prijs verhoogd worden.

Bij G. B. VAN GOOR ziet het licht, de 17de Aflevering van een hoogst belangrijk Werk, met circa 1500 fraaije Houtsneêfiguren, getiteld:

TECHNOLOGISCH WOORDENBOEK,

OF VOLLEDIGE HANDLEIDING VOOR ALLE VAKKEN VAN

FABRIEKWEZEN EN VOLKSNIJVERHEID,

IN ALPHABETISCHE ORDE, NAAR DE TWEEDE GEHEEL NIEUW BEWERKTE HOOGDUITSCHE UITGAVE VAN

Dr. KARMARSCH EN PROF. HEEREN.

Eene algemeene **VRAAGBAAK** voor **KUNST** en **WETENSCHAP** en **BEDRIJF**, geheel voldoende aan de eischen des Tijds. Geen Vak van VOLKSVLIJT of FABRIEKSWEZEN, dat hier niet waardiglijk wordt vertegenwoordigd. Van den Scheikundige tot den Handwerksman, ieder, die regtstreeks of zijdelings tot een of anderen tak van het bedrijvige of wetenschappelijke leven in betrekking staat, kan hier als met een oogopslag, inlichting en leering vinden. Nagenoeg 1500 fraaije Figuren, waaronder vele Afbeeldingen van de MERKWAARDIGSTE WERKTUIGEN en MACHINES van jonger vinding, dienen tot opheldering van den Tekst.

Elke Aflevering van 80 Pag. kost *f* 1, het geheel is in 27 Afl. compleet. (13027)

A. VAN DER MAST, te Gorinchem, verzond:

DE BROODBAKKER.

EEN OVERZIGT van den, gedurende de laatste Tien Jaren, in de TARWE- en ROGGEBROODBAKKERIJ gemaakten vooruitgang en meerdere volmaaktheden, enz., door **S. REIDELEITER**, Mr. Broodbakker, met 26 Afbeeldingen.

Voor diegenen, welke zelve hun Brood opmaken, is dit Werkje ook van veel nut.

DE SCHOEN- EN LAARZENMAKER.

EENE PRACTISCHE HANDLEIDING voor Mr. Schoen- en Laarzenmakers, Gezellen, Leerlingen, enz. Met eene uitslaande Plaat, Prijs *f* 0.90. (12725)

Bij G. B. VAN GOOR, te Gouda, ziet het licht:

W. A. RUST,
SCHETS DER TECHNOLOGIE,

of Wetenschappelijke Beschrijving, Opheldering en Onderzoek van alle Technische Verrigtingen, die den grondslag der gezamenlijke Industrie uitmaken. Ten gebruike bij Technologische Lessen en tot zelf-onderrigt.

TWEEDE DRUK . . . *f* 3.60.

Dit Leerboek van den bekenden Berlijnschen Technoloog, waarvan eene eerste aanzienlijke oplage, binnen weinig tijds, was uitverkocht, onderscheidt zich door vorm en inhoud, zoowel als door beknoptheid en volledigheid gunstig van alle bestaanden. Bij elk Technisch bedrijf is de natuurlijke gesteldheid der bewerkt wordende stof, de wijze waarop zij gewonnen en gebruikt wordt, duidelijk opgegeven, terwijl men door de eenvoudige, schoone groepering der verschillende Technische verrigtingen, een gemakkelijk overzigt van het geheel verkrijgt. Een uitvoerig WOORD- en ZAAK-REGISTER aan het einde des Werks, brengt den gebruiker gewis veel gemak en voordeel aan. (13052)

Mr. A. S. STYER,

CHIRURGIJN DENTISTE-MÉCANICIEN,

is dagelijks te CONSULTEREN over de Chirurgicale en Mechanische Geneeswijze der **TANDEN.**

Alle soorten van **KUNSTTANDEN** en **GEBITTEN** worden door hem naar de nieuwste ontdekkingen ingezet. Hij regelt de Tandjes der Kinderen gedurende de Verwisseling, en doet verder alle Operatiën de Tandheelkunde betreffende naar vaste grondbeginselen.

Kalverstraat, 276, 2de huis van de Bagijnhofsteeg 276. (13063)

DAAR DE
MANTEL-UITVERKOOP

het langst heeft geduurd, zoo make men zich den tijd ten nutte, het **MAGAZIJN** binnen kort wellligt eenigen tijd zullende SLUITEN. Fiksche **MANTILLES** van af *f* 15, **MANTELS** van af *f* 2.25.

J. C. NOOTEBOOM DELGORGE,

(13062) Heerengracht bij de Heisteeg, KK 118.

BROWNE, VAN SANTEN EN Co.,

vroeger

VOS, BROWNE EN Co.,

SCHEEPSMAKELAARS,

LIVERPOOL,

Canningchambers, Canningplace, tegenover het Customhouse. (11569)

IJZER-METAALGIETERIJ,

FABRIEK VAN STOOM- EN ANDERE WERKTUIGEN, TE UTRECHT.

Ten einde verkeerde bezorging voor te komen, verzoekt de Ondergeteekende de voor hem bestemde BRIEVEN, enz., aan zijn Adres, met bijvoeging IJZER METAALGIETERIJ te UTRECHT, te willen adresseren.

(12940) **VAN DER WALL BAKE.**

INSTITUUT VOOR JONGE HEEREN.

Na volbragte Studie van een paar Kweekelingen bestaat er weder in Augustus e. k. of iets later gunstige gelegenheid in korten tijd ter voorbereiding tot het **EXAMEN** voor BREDA, DELFT, de MARINE of den HANDEL, aan eene welingerigte en van groote Speelplaats en Tuin voorziene **PROT. KOSTSCHOOL** in Zuid-Holland, waar 8 Onderwijzers werkzaam zijn, ook Inboorlingen voor vreemde Talen. De meest voldoende informatien kunnen verstrekt worden en de Voorwaarden zijn aannemelijk. Voor twee of meer Leerlingen uit hetzelfde Gezin, wordt eene voordeelige schikking getroffen. Men gelieve zich met Franco Brieven, onder Letter A. Z., te wenden aan den Boekhandelaar W. H. ZEELT, Leidschestraat te Amsterdam. (12844)

Uithoofde van geheele kwitering, wordt tegen Primo November of eerder TER OVERNAME aangeboden: Een goed beklant **SCHOENEN- EN LAARZEN-MAGAZIJN**, gelegen in het beste gedeelte dezer Stad en voor veel uitbreiding vatbaar. Het HUIS, waarvan het grootste gedeelte verhuurd is, er bij te Huur. Inclinerenden adresseren zich met Franco geteekende Briefjes, onder Lett. M. D., bij den Boekverkooper J. C. SPIJKER Az., Reguliersplein, X 359, te Amsterdam. (13003)

PHOTOGRAPHIE.

Door bijzondere omstandigheden wordt in deze Stad een allergunstigst gelegen **ATELLIER, TOESTELLEN** en verdere benoodigdheden ter OVERNAME aangeboden, en tevens grondig Onderwijs in alles dit Vak betreffende; de voorwaarden, ook wat de betaling betreft, zijn zeer aannemelijk. Adres Franco onder Lr. A. A. Bureau Handelsblad. (13041)

BAKKERIJ.

Buiten Amsterdam TE KOOP aangeboden eene florissante en goed ter nering staande **TARWE- en ROGGEBROOD-BAKKERIJ**, waar in het jaar 1859 is verbakken meer dan 25 Last Tarwe en Rogge en meer dan 160 Balen gebuild Meel, hetgeen met duidelijke bewijzen kan worden gestaafd. Brieven franco onder Lr. A. B. C. Bureau Handelsblad. (13001)

BIERBROUWERIJ.

IEMAND zoekt gelegenheid in bovenstaande te worden opgeleid. Diegenen welke later een Deelgenoot in hunne zaak wenschen of dezelve willen OVERDOEN, zullen de voorkeur genieten. Adres Franco, Lett. M. bij den Boekhandelaar R. BOELENS, te Zwolle. (12928)

WORDT GEVRAAGD, om dadelijk in dienst te treden, in een **LOGEMENT** te ROTTERDAM, een **EERSTE BEDIENDE,** geene komen in aanmerking dan die volkomen bekwaam er voor zijn en bewijzen van soliditeit kunnen geven. Salaris *f* 300 a 400 per Jaar. Adres Franco onder Lett. B. bij H. T. HENDRIKSEN, Boekhandel, Hoogstraat, aldaar. (12827)

IEMAND, 25 Jaren oud, P. G., wenscht opgeleid te worden in eene **FABRIEKZAAK**, ten einde daarin, na kennisneming, DEELGENOOT te worden of dezelve over te nemen. Adres met franco brieven onder Lett. S. D., bij den Boekh. W. EEKHOFF, te Leeuwarden. (12935)

DE PILLEN VAN HOLLOWAY zijn een uitmuntend middel voor alle ongesteldheden der vrouwelijke kunne. Dezelve worden bijzonder aanbevolen aan de bevolking der Nederlanden, aangaande derzelver buitengewone uitwerking bij ongesteldheden der vrouwen, zoowel in den jeugdigen leeftijd van vijftien of zestien jaren, als in dien van veertig tot vijftig, en het is onbetwistbaar bewezen, dat door dit middel die gevaarlijke tijdvakken van het leven ongehinderd voorbijgaan, zonder dat het gestel in het minste geschokt wordt.

Zijn op Franco aanvrage a Contant te bekomen bij de Dépôthouders de Heeren: B. ADAMA, Utrechtschestraat, Apotheker, IJ No. 251, en Nieuwendijk, L No. 78, te Amsterdam; J. M. VAN RENESSE, te 's Gravenhage; L. J. GROOTENDORST, te Utrecht; G. C. T. VAN DE ROEMER, te Amersfoort; C. T. OP DEN OORDT, te Venlo, M. GAASBEEK, te Groningen; J. A. P. P. v. D. HEYDEN, te Gouda; H. J. GILTAY, te Dordrecht; J. BAL Cz., te Zierikzee; F. ROMIJN, te Arnhem; of aan het Hoofddepot bij den Heer J. STRAATMAN, te 's Bosch; alsmede te Londen, Strand, 244, aan *Holloway's Etablissement.*

DOOR HET VERMEERDERD DEBIET ZIJN DE PRIJZEN ALS VOLGT:

Doosjes Pillen à *f* 0.80, *f* 1.85, *f* 3.—, *f* 6.75, *f* 13.50, *f* 20.50, Potjes Zalf à *f* 0.80, *f* 1.85, *f* 3, *f* 7.05, *f* 13.85, *f* 20.25 (13050)

AAN ONZE GEEERDE BEGUNSTIGERS

verwittigen wij dat wij NIET, volgens gezegde van anderen, onze Affaire Kwiteren, maar met het beste gevolg Continueren met het vervaardigen van OVERHEMDEN en UITRUSTINGEN naar de Maat.

(13065)

OUDE SCHANS, O 37. **G. E. KORIJN.**

VAN LOHE & Co., Continueren met Maandag 30 Julij op te ruimen eene groote partij MANUFACTUREN, waaronder circa 150 fijne Parasols, Barège en Fantaisie Chales, Jaconet en Zomer Robes, verre beneden Fabrieksprijzen.

(13058) **Warmoesstraat hoek Papenbrugsteeg.**

AMSTERDAM, Zaturdag 28 Julij.

De Eerste Kamer der Staten Generaal is tot hervatting harer werkzaamheden bijeen geroepen tegen Maandag 6 Augustus e. k.

Het Nederlandsche oefenings-eskader, onder bevel van den kapitein ter zee H. Wipff, en bestaande uit de fregatten met stoomvermogen Zeeland, Evertsen en de Admiraal van Wassenaer, is den 21sten dezer ter reede van Malta aangekomen.

Uit Nijmegen schrijft men aan de *Utrechtsche Ct.*: Worden elders te regt met gestrengheid de Belgische 2 centimesstukken als gangbare muntspecie geweerd, hier ter stede schijnt een debouché voor alle soorten van koperen muntstukken te zijn, zoo zelfs, dat men ter naauwernood een Nederlandschen cent ziet en ook de ambtenaren geene zwarigheid maken Pruisische, Belgische en andere pasmunten als zoodanig, dus beneden de waarde, aan te nemen of uit te geven. Moge toch eindelijk het eigenbelang de drijfveer worden om in deze 's lands belangen te behartigen.

Waarschijnlijk is het gure lenteweder oorzaak, dat er hier eene tweede editie meikevers door de tegenwoordige warmte te voorschijn is gekomen; zij zijn veel kleiner van soort, doch niettemin zeer onwelkome gasten.

Ofschoon langzaam gaat de verzakking aan de Waal geregeld voort. Het verkorten van de kribwerken schijnt dus van geene voldoende uitwerking te wezen. Volgens oude teekeningen van den plattengrond der stad blijkt, ter plaatse der verzakking, vroeger eene haven geweest te zijn; dit vermoeden wordt zeer waarschijnlijk als oorzaak genoemd, omdat het dalen van den bodem zich tot eene betrekkelijk beperkte ruimte bepaalt.

* 's GRAVENHAGE, 28 Julij. Op den 26sten dezer heeft de directie der Nederlandsche Handelmaatschappij bij openlijke inschrijving verkocht eene hoeveelheid van circa 500,000 Ned. ponden oude Indische koperen munt. Men verneemt, dat de HH. L. J. Enthoven en C°. deze aanzienlijke partij hebben aangekocht tot den prijs van ongeveer *f* 49 per 50 Ned. ℔.

* LEYDEN, 27 Julij. Tegen de helft der volgende maand zullen van het reg. rijdende artillerie alhier vertrekken ten einde den 15den dier maand te Amersfoort aan te komen 1 offic. en 31 onder-offic. en manschappen en 50 trekpaarden van gemeld corps, bestemd om bij het det. van het reg. veld-art. ter laatstgemelde plaats gedetacheerd te worden en om daarmede de transportdiensten, benoodigd voor de legerplaats te Millingen, enz. te verrigten.

* SCHIEDAM, 28 Julij. Heden morgen had alhier een treffend ongeluk plaats. Twee timmermansgezellen, genaamd de Boer (neven van elkander) hadden het ongeluk door het breken van eene stelling naar beneden te storten en zware kneuzingen te bekomen, zoodat beiden in een bewusteloozen toestand werden weggedragen en men aan het behoud van hun leven vreest. Naar men verneemt zijn beiden zeer oppassende lieden.

* NIJMEGEN, 27 Julij. Bij het garnizoen alhier is in rang overgeplaatst geworden de 2de luit.-ingenieur Gijsberti Hodenpijl, welke te Gorinchem gevestigd was.

* LEEUWARDEN, 27 Julij. Heden werd alhier, onder voorzitterschap van den Heer J. H. Behrns, inspecteur voor het lager onderwijs in de provincie Friesland, in het hotel de Nederlanden, de 6de algemeene vergadering gehouden van deelhebbers der weduwen- en weezenbeurs van onderwijzers in deze provincie, waarbij behalve HH. schoolopzieners in het 1ste, 7de en 9de district, mede een aantal afgevaardigden en leden tegenwoordig waren. Met het oog op het groote belang dezer inrigting had men evenwel de opkomst van meer deelhebbers kunnen verwachten. Zoowel het verslag van den algemeenen boekhouder, als dat der commissie belast met het onderzoek der rekening, als ook de mededeeling des voorzitters gaven de meest bevredigende uitkomsten.

TELEGRAMMEN van het Kon. Meteorol. Observat. te Utrecht, dd. 27 Julij.

NAMEN DER PLAATSEN.	Barometer-afwijking. (*)	WIND. Rigting.	WIND. Kracht	Temperatuur.	TOESTAND DER Lucht.	TOESTAND DER Zee.
	Millimet.					
Brest......	— 2.9	N. N. W.	0	12.8	betrokken.	zeer kalme.
Havre......	—	O.	1	12.7	bewolkt.	effen.
Parijs......	— 2.5	Z Z.O.	1	14.3	vrij wel damp.	—
Hartlepool.	— 3.3	Z.W.	—	14.5	bewolkt.	slecht water.
Plymouth..	— 1.5	N. N. W.	1	15.0	betrokk. mist.	slecht water.
Portsmouth	+ 2.5	O.	—	18.4	schoon.	slecht water.
Utrecht....	— 3.2	W. N. W.	1	16.0	ligt bewolkt.	—

26 Julij. Grootste verschil der barometer-afw. tuss. Portsm. en Utrecht .. 7.3
27 " " " " " " Portsm. en Hartlep.. 5.8
Londen ontbreekt.

(*) Onder *barometer-afwijking* wordt verstaan het verschil van den waargenomen barometerstand met den normalen; is de eerste hooger dan de laatste dan wordt dit door +, in het tegenovergesteld geval door — aangeduid.

LAATSTE BERIGTEN.

LONDEN, Vrijdag 27 Julij.

De Persia, te Queenstown binnen, heeft berigten uit New-York aangebragt van 18 Julij, benevens 450,000 doll. Wissel op Londen 109⅞ a 110. Fondsen levendig. Illinois 68¼ a ½. Katoen levendiger; Meel en Tarwe vaster. Suiker en Koffij vast.

Te New-Orleans was op 17 Julij Katoen gedrukt.

LIVERPOOL, 27 Julij. De verkoopen van *Katoen* bestonden deze week uit 47,700 balen, waarvan 1600 b. op speculatie en 10,900 ter exportatie genomen werden; de invoeren bedroegen 44,800 b. en de voorraad is thans 1,282,800 b.

WEENEN, Donderdag 26 Julij.

De Graaf van Parijs, zijn broeder de Hertog van Chartres zijn gisteren op het kasteel Ebenthal, eene bezitting van Prins Koburg-Kohary, aangekomen; na aldaar eenige dagen te hebben vertoefd worden zij in de hoofdstad verwacht.

WEENEN, Vrijdag den 27sten Julij. Metall. 5 pCt. 70; Dito Nat. 79.90; Bank-Actien 838; Loten 1854 94; Dito 1858 107. —; Noordb. Dito —; Cred. Anstalt 190.40; Fr.-Oostenr. Sp. 255.50; N. Lomb. —. Wissel Londen 12.65; Goud —.

Slotkoersen: Metall. 5 pCt. 70; Dito Nation. 80. —; Loten 1854 —; Dito 1858 —; Bank-Actien 840; Noordb. Dito 189; Cred. Anstalt 190, Fr. Oostenr. Spoorw. 256; N. Lomb. 150. — Wissel: Londen 12.65; Goud —.

BERLIJN, Vrijdag 27 Julij (des Avonds).

Uit Teplitz wordt gemeld, dat de Keizer van Oostenrijk en de Prins-Regent heden ochtend ten 9 ure met een extra trein naar Bodenbach zijn gereisd. De graaf von Rechberg heeft zich heden namiddag derwaarts begeven.

Naar luid van de jongste mededeelingen uit Petersburg, heeft de generaal Filipson, in den Kuban, eene streek in den Kaukasus, de Schapsugen en Abychen aangetast en verslagen. De vijand verloor bij die gelegenheid ruim 50 man, de Russen een officier en 7 manschappen; het getal der gekwetsten bedroeg 4 officieren en 27 manschappen.

Volgens de *Bresl. Zeitung* heeft de regering bepaald, dat de Loreley naar de Napelsche en de Danzig naar de Syrische kust zullen vertrekken.

BERLIJN, Vrijdag 27 Julij.

Rogge: Julij/Aug. 48¼, herfst 46½; *Raapolie* Julij/Aug. 11⅞, herfst 11⅞.

BERLIJN, Vrijdag den 27sten Julij. 5 pCt. Metall. 54¾ p.; Dito Nat. 62⅞ g.; Dito N. Leening —; Loten 1860 74⅞ p.; Stiegl. 5de serie 94⅞ p.; Dito 6de serie 102⅞ p.; 5 pCt. Eng. Russen —; 3 pCt. N. Dito 62⅞ p.; 5 pCt. Pruisen 105⅞ g. — Wissel: Londen 2/m. —; Parijs 2/m. —; Hamb. 2/m. —; Amst. k. z. —; Weenen 2/m. —; Petersb. 3/w. —.

Slotkoersen: 5 pCt. Metall. 54⅞; Dito Nat. 62⅞; Dito N. Leening —; Stiegl. 5de serie 93⅞; Dito 6de serie 102⅞; 5 pCt. Eng. Russen 104⅞; 3 pCt. N. Dito 62⅞; 4½ pCt. Pruisen 100⅞. — Wissel Londen 2/m. —; Hamburg 2/m. —; Amst. —; Parijs 2/m. —; Weenen 2/m. —; Petersb. 3/w. —.

DRESDEN, Vrijdag 27 Julij.

Het *Dresdener Journal* deelt omtrent de resultaten der bijeenkomst van de Souvereinen te Teplitz mede, dat men geregtigd is te gelooven, dat de persoonlijke ontmoeting van den Keizer van Oostenrijk en den Prins Regent en hunne ministers, tot heil van Duitschland, eene wenschelijke overeenkomst tusschen Oostenrijk en Pruisen aanmerkelijk zal bevorderen, en dat de Teplitzer bijeenkomst voor Duitschland een nieuwe waarborg zal zijn voor de bescherming zijner belangen en voor de handhaving der integriteit van het groote Duitsche vaderland.

WIESBADEN, Vrijdag 27 Julij.

In de zitting door de Tweede Kamer gisteren gehouden, is het wetsvoorstel betreffende den aankoop van den Wiesbader-Rudesheimer-Spoorweg voor 2,600,000 florijnen, aangenomen.

HAMBURG, Vrijdag den 27sten Julij. 3 pCt. Russen 60; 3 pCt. Spanje 44¾; 1¼ pCt Dito 37½; Vereinsbank 98¾; Noord-Duitsche Dito 83¼; Wissel Londen 13.02½; Amst. 35,85.

PARIJS, Vrijdag 27 Julij. (*Particuliere Correspondentie.*)

In de conferentie der gezanten, welke gisteren aan het ministerie van buitenl. zaken gehouden is, heerschte de grootste eenstemmigheid aangaande de noodzakelijkheid eener tusschenkomst in Syrie. »Thans blijven, zegt de *Constitutionnel*, nog slechts de grondslagen vast te stellen waarop deze overeenkomst ter bereiking van een gemeenschappelijk doel rusten, welke vaststelling voorzeker moeijelijkheden zal opleveren; men mag echter verwachten, dat de loyauteit der betrokkene mogendheden die zwarigheden wel zal oplossen." Morgen zullen de gezanten andermaal bij elkander komen, om te trachten de zaak tot eene eindregeling te brengen. In de eerste bijeenkomst verklaarde de Turksche gezant, dat hij wel is waar niet aan de toetreding zijner regering twijfelde, maar dat hij geene voldoende instructien bezat, en dus genoodzaakt was nadere bevelen uit Konstantinopel af te wachten. (*Zie telegram onder Parijs.*)

Te Toulon zijn de benoodigde transportschepen tot vertrek gereed; naar het kamp van Chalons is bevel gezonden, om vier regementen infanterie op voet van oorlog te brengen en marschvaardig te houden. De schout-bij-nacht Jehenne is met twee stoom-linieschepen te Beyruth aangekomen; de vroegere commandant van het eskader, de kapt. ter zee Laronciere le Noury is daarop met het fregat Zenobia naar het Fransche hoofdstation vertrokken. Van een anderen kant wordt gemeld, dat hij met twee bodems naar de kusten van Europeesch Turkije is vertrokken, waar insgelijks botsin gen tusschen Christenen en Muzelmannen dreigen uit te barsten.

De Marokkaansche ambassade is te Parijs met veel voorkomendheid ontvangen. Men verhaalt de volgende zonderlinge zamenspraak op een diner ter eere van het gezantschap gegeven, tusschen een voornaam staatsdienaar van Frankrijk en een der leden van het gezantschap: »Welke betrekking bekleedt gij bij het gezantschap," vroeg de Fransche ambtenaar. »Excellentie, ik ben belast met het onthoofden der hooge staatsdienaren van het keizerrijk," luidde het antwoord.

PARIJS, Vrijdag 27 Julij.

De *Patrie* meldt, dat de mogendheden alle in beginsel toegetreden zijn de tot de voorstellen van Frankrijk, thans nog slechts conferentien zullen worden gehouden tot regeling der bijzonderheden van de expeditie naar Syrie. Men verzekert, dat de difinitieve overeenkomst binnen kort zal worden onderteekend. Morgen zal op nieuw eene conferentie worden gehouden.

TURYN, Vrijdag 27 Julij.

Berigten uit Messina van den 23sten over Genua ontvangen, melden, dat bij Milazzo 780 Garibaldisten en 1223 Napolitanen zijn gesneuveld; aan beide zijden zijn vele gewonden. De kolonel Bosco heeft den 21sten gevraagd om te kapituleren, indien hem de militaire eer werd toegestaan. Garibaldi heeft dit geweigerd. Men gelooft dat Garibaldi met 14,000 man tegen Messina zal oprukken. De commandant der vesting heeft aan den Franschen consul bevolen, om de Fransche onderdanen aan boord van een fregat op te nemen. Er is een gerucht in omloop, dat de bezetting der citadel van Milazzo zich voor de opstandelingen heeft verklaard. Garibaldi is tot beschermer van Sicilie uitgeroepen. Hij heeft den Heer Crispi tot zijn secretaris benoemd.

GENUA, Vrijdag 27 Julij.

Berigten uit Napels van den 24sten melden, dat te Avellino een opstand heeft plaats gehad; de vreemde troepen hebben het bloed doen stroomen en eenige huizen vernield. Te Gaëta hebben de soldaten geroepen: Weg met de constitutie! Leve Maria Theresia! Het officiele blad van Napels meldt, dat de citadel van Milazzo heeft gecapituleerd.

ROTTERDAM, 28 Julij. Heden zijn uit de eerste hand afgedaan 31, 30 en 20 v. Maryland Tabak per *Steward*; 25 v. dito per *Adolphine*; 24 en 27 v. dito per *Jones*; 25 en 25 v. Virginy per *Dashaway*; 12 v. dito per *Laura*; 17 v. Ohio per *Adolphine* en 12 v. Masoncounty per *Steward*.

SCHIEDAM, 21 Julij. Moutwijn *f* 15; Genever *f* 20½, Amst. Proef *f* 21¾.

HAVRE, 26 Julij. *Katoen* zeer flaauw, de prijzen zijn 1 a 2 c. lager aan te nemen dan verleden week. In veiling zijn 775 b. Mobile verkocht van fr. 49 a 80.

HAMBURG, 27 Julij. *Granen*: Tarwe in loco stil, wegens te hooge prijsvorderingen; voor 132, 133 ℔ Holstein per Aug. en Sept. is 143 a 145 rd. betaald en daartoe blijft aangeboden. Rogge stil.

ROTTERDAM, Zaturdag 28 Julij. W. S. 2½ pCt. 64$\frac{3}{16}$; Dito 3 pCt. 76⅜; Belgie 2½ pCt. 52⅝; Port. 1856/57 42¼; Rusland 1855 6de Serie 97¼; Dito 5de Serie 90; Oost. Metall. 51$\frac{1}{16}$; Dito Nat. 58$\frac{9}{16}$; Mex. 20¼; Gren. Uitg. 13$\frac{3}{16}$.

PER TELEGRAAF.

LONDEN, HEDEN, Zaturdag 28 Julij.

In de zitting van het Huis der Gemeenten, heeft lord John Russell gisteren medegedeeld, dat de Napelsche gezant hem geschreven heeft, dat zijne regering de tusschenkomst van Engeland alleen heeft gewenscht om het tot stand komen van den vrede te bevorderen, maar dat zij er nimmer aan gedacht heeft, dat geweld zou worden gebruikt om Garibaldi in zijn loop te stuiten.

In antwoord op eene interpellatie van lord Bentinck heeft sir G. Lewis gezegd, dat er geen onmiddellijk gevaar bestaat voor een oorlog, en dat daarom geene strenger maatregelen tegen verdachte vreemdelingen noodig zijn.

TWEEDE DEPÊCHE.

(*Reuters Office*). Engeland eischt de straf van hen, die zich schuldig hebben gemaakt aan de moorden in Syrie; het verlangt tevens reorganisatie van het bestuur in dat land en waarborgen voor de Maronieten, die onder een gemeenschappelijk protectoraat zullen worden geplaatst.

DERDE DEPÊCHE.

De mailstoomboot Atrato is heden ten 6 ure te Southampton uit de West-Indie aangekomen, met 1,953,000 dollars.

VIERDE DEPECHE.

Volgens den jongsten staat van de bank van Engeland, is het bedrag der in omloop zijnde biljetten verminderd met 57,990 £; de voorraad van munt en muntmateriaal is verminderd met 93,909 £.

LONDEN, HEDEN, Zaturdag 28 Julij.

Koloniale artikelen stil doch vast. — *IJzer* 52.3 a 52.6.

LONDEN, HEDEN, Zaturdag 28 Julij. Consols 93¼ a 93⅜.

Slotkoersen: Consols 93¼; 3 pCt. Mex. —; 4½ pCt. Peru —; 3 pCt. Dito 73; 4½ pCts. Doll. Bonds —; Grenada —; Dito Uitg. —; 2½ pCt. Venezuela —; 1 pCt. Dito —; 3 pCt. Portug. 44¼; 3 pCt. Spanje 48⅜; 1¼ pCt. Dito 39⅞; Cert. Coup. —; Amort. —, 4½ pCt. Russen —; 5 pCt. Dito —; 2½ pCt. Holl. —; 4 pCt. Dito 102½; Illinois Shares —; Dito Constr. Bonds 7 pCt. —; 5 pCt. Sard. —; Ecuador —; Dito Landw. —; Grieken —; Nieuwe Russ. Leening — pCt. premie. — Wissel: Petersb. 3/m. —; Parijs 3/m. —; Hamburg 3/m. —; Amst. 3/m. —.

LIVERPOOL, HEDEN, Zaturdag 28 Julij.

Van *Katoen* zijn heden 8000 b. afgedaan.

FRANKFORT, HEDEN, Zaturdag 28 Julij. Metallick 5 pCt. 53¾; Dito Nation. 60¾; Bank-Actien 768; Loten 74⅞; Cred.-Act. 173⅞; 3 pCt. Spanje 47⅞; Dito 1¼ pCt. 39⅞. — Wissel: Londen —; Weenen 91⅞.

PARIJS, HEDEN, Zaturdag 28 Julij.

De *Constitutionnel* gelooft, dat de overeenkomst betreffende Syrie heden zal worden onderteekend en voegt er bij dat de toestemming der Porte gisteren avond is aangekomen.

PARIJS, HEDEN, Zaturdag 28 Julij. 1 u. 15 m.: Fransche 3 pCt. 68.27; Fr. Oost. Spoorw. 507.50; Cred. Mob. 685; Spanje 3 pCt. 47⅞; 1¼ pCt. Dito 39⅞.

Opening: Fransche 3 pCt. 68.25; daarna 68.32.

Vaste beurs. Men verzekert, dat de toestemming der Porte in het bezetten van Syrie is ontvangen.

MADRID, Vrijdag 27 Julij. 3 pCts. 49.30; 1¼ pCts. 41.25.

TEXEL, HEDEN, Zaturdag 28 Julij.

Binnengekomen: Burgemeester Karsten, Voss, Riga. - Kennet Kingsford, Schell, Dantzig. - Verena, Jacobsen, Namsos. - Nordstjernen, Hagelund, Follenfiord. - Alida, Basberg, Namsos. - Comet, Pedersen, Molnö.

Uitgezeild: Venerne, Klock, Frederikstad. - Fidelia, Sande, Drammen. - Lion, Manning, Londen. - Gallege, Washburn, Newc. - Achille, Cattiere, H.

HANDELSBERIGTEN.

AMSTERDAM, Zaturdag 28 Julij.

Heden zijn tot geheimen prijs afgedaan 22 legg. Arak, per Agatha Maria.

Heden gedaan van Rogge op levering in Oct. *f* 177.

Tegen a. s. Maandag zijn in veiling aangeslagen 80 l. Riga Lijnzaad wegende 104 a 106 ℔, alhier liggende.

Volgens een berigt van Zr. Ms. vice-consul te Taganrog heeft geen enkel Nederlandsch schip die haven gedurende de eerste 6 maanden van dit jaar aangedaan. De uitzigten op den oogst in die streken waren allervoordeeligst: haver, garst en Rogge beloofden eene buitengewoon rijke opbrengst.

DELFT, 28 Julij. De prijzen der Kaas waren op heden van *f* 21 tot *f* 25 per 100 Ned. ℔. Er waren ter markt 73 stapels.

GRONINGEN, 27 Julij. Aan onze markt ging heden zeer weinig om. *Tarwe* iets meer gezocht. — *Rogge* aan cons. als voren. — *Boekweit* weinig in omgegaan. — Jarige *Garst* tot vorige prijzen verkocht, van nieuwe winter waren enkele klusjes ter veil. — Dikke brouw en witte Voer-*Haver* 5 c. hooger, zwarte Voer tot vorige prijzen verkocht. Overige artikelen weinig in omgegaan.

AVIGNON, 25 Julij. *Meekrap* blijft gevraagd en gestemd tot rijzing, daar de voorraad bijna opgeruimd is; voor de goede soorten Rosés zijn koopers tot fr. 61, doch men houdt op fr. 62 a 63; Paluds fr. 68 a 70.

DANTZIG, 25 Julij. *Granen*: Tarwe was heden op nieuw met levendige kooplust en hoewel de omzet zich bepaalde tot 285 lasten, zoo ten gevolge der geringe aanbiedingen als hooge prijsvorderingen, zijn de betaalde prijzen 5 a 10 fl. hooger dan gisteren aan te nemen.

Fondsen en Beurstijdingen.

LONDEN, Donderdag 26 Julij. De Eng. fondsen blijven geheel als gisteren, na 93⅜ te zijn geweest. Sardinische 5 pCt. zijn ½ pCt en 3 pCt. Russen ½ pCt. gerezen. Weinig affaire.

Consols 3 pCt. cont. 93¼ a ⅜; Dito op 9 Aug. 93¼ a ⅜; Brazil. 4½ pCt. 1858 87⅞ a 88¼; Dito 1860 88; Buenos-Ayres 6 pCt. 83; Mexic. 3 pCt. op 31 Julij 20⅞; Russen 4½ pCt. 1860 N. Leening ¾ premie; Dito 3 pCt. 1859 63⅞ a 64⅛; Sard. 5 pCt. op 31 Julij 83 a 84; Spanje 3 pCt. 48⅝; Dito 1¼ pCt. 39¼; Dito Passive 20¼; Turken 6 pCt. op 31 Julij 76¾ a ½; Dito Nieuwe Leening 60⅛; Dito op 31 Julij 59¾ a 60¼; Dito Geguar. 4 pCt. op 31 Julij 102½; Holl. Cert. 4 pCt. 101⅝; Rhijnspoorweg £ 10¾ a ⅝. Antwerpen-Rotterdam £ 4¾ a ½.

Scheepstijdingen.

Gepraaid, 25 Junij; op 10° N. Br. en 32° W. L.: Macassar, Godje, Soerabaya n. Greenock. — 22 Julij; bij Goudstaart: Bezoekie, Rusman, Rott. n. Bat.

Gepraaid, 7 Julij; bij Kaap Henry, O. Z. 5 m.: Rose Standish, . . ., Baltimore n. Rott. — 16 Julij; op 43° N. Br., 34° W. L.: Mina, Nieuwstraten, Havana n. Falmouth.

BINNENGEKOMEN.

TEXEL, 27 Julij; Jan Frederik, Klasen, Archangel. (Benevens de schepen per telegraaf gemeld).

VLIE, 26 Julij; Catharina, Zeegers, Dantzig. - Baudina, Pool, Bo'ness. - Boreas, de Boer, Newc. - Cornelia Louisa, van Aken, Petersb. - Termonde, de Boer, id. - Alberdina, Upmeijer, id. - Benedict, Pfaff, id. - Dolphijn, Helmers, Memel. - Eensgezindheid, de Jong, id. - Catharina, Gauthier, Dantzig. - Notaris van Boekeren, Boon, Anclam.

HELVOETSLUIS, 27 Julij; Sylph, Ricks, Grangemouth. - Grace, Chater, Newc. - Agelity, Knowley, id. - Isabella, Harley, id. - Queen Victoria, Mitchell, id. - Paragon, Robinson, id. - Conqueror, Hellbrook, id. - William, Nosworthy, id., l. v. Brouwersh. - Mary, Squib, id., l. v. id. - Jackson, Elliott, id., l. v. id. - Cassandra, Fleming, Sunderl., l. v. id. - Enchantress, S., Hull. - Henriette, Wever, Petersb. - George Wilhelm, Rose, Riga. - Cecilie, Svenden, Libau. - Fortuna, Jörgens, id. - Jaegeren, Tobiassen, id.

BRIELLE, 27 Julij; Admiraal Ver-Huell, S., Havre. - Cologne, S., Londen. - Pilot, S., id. - Feijenoord. S., id. - Seagull, S., Hull.

BROUWERSHAVEN, 27 Julij; Antilles, Rendall, Newcastle n. Rott. - Augusta Maresca, Petersb. n. id. - Arnoldina Catharina, v. d. Velden, Riga n. Dordrecht. - James, Hardy, Newc. n. Schiedam.

VLISSINGEN, 26 Julij; Marchina Bentum, Sap, Petersburg. - Union, Oostra, Stockholm. Hermanna Das, Das, Dantzig. - Anja Sietsia, Huisman, Koningsb. - Johanna Maria, Schummelketel, id.

ZIERIKZEE, 26 Julij; Alma, Bowbijes, New-Castle. - Courier, Meuldijk, idem.

HAMBURG, 25 Julij; Catharina Maria, de Roth, Amst. — 26 Julij; Apollo's, Hochland, Marseille. - Jacoba Gesina, Kramer, Genua.

ALTONA, 25 Julij; Anna Catharina, Buss, Londen. - Catharina, de Wal, Newcastle.

BREMERHAVEN, 26 Julij; Gezina, Niesen, Hamburg. - Hendrik en Ubbo, Norman, Amst.

DANTZIG, 23 Julij; Harmonie, Kramer, Lubeck.

KROONSTAD, 19 Julij; Elsina, Mulder, Grangemouth.

GOTHENBURG, 21 Julij; Eendragt, Heerma, Newc.

ELSENEUR, 24 Julij; Concordia, Huizing, Rott. n. Petersb. - Delia, Huizing, Antw. n. Dantzig. - Orion, Strack, Schiedam n. de Oostzee. — 25 Julij; Argo, Brouwer, Shoreham n. Dantzig. - Willem van der Voort, Carst, Londen n. Petersburg.

TONNINGEN, 22 Julij; Vr. Reina, Kruisinga, Bremen n. Stettin.

Bij KOPENHAGEN, 24 Julij; Ariadne, Nieman, Hapsal n. Schiedam. - J. H. van Gent, Jensen, Windau n. Amst. - Zeelan?, Kuhn, Amst. n. de Oostzee. — 25 Julij; Elisabeth Helena, Coerkamp, Petersb. n. Amst. - Trende Brödre, Damm, Rott. n. Stettin. - Alberdina, Bakband, Londen n. Memel.

LONDEN, 25 Julij; Zeemeeuw, Boekhout, Dantzig. - Urania, Banting, Gothenburg. - Elisabeth, Meijer, Petersburg. - Drewes Roemeling, van Lier, Memel. - Eendragt, Kamminga, Ystad. - Magretha, Slik, Gron. - Leo, S., Rotterdam.

Bij LUNDY EILAND, 23 Julij; Nederwaard, Kwakkelstein, Cardif n. Singapore.

LIVERPOOL, 25 Julij; Osprey, S., Rotterdam.

NORTH SHIELDS, 24 Julij; Jantina, Vos, Amst.

CHATHAM, 25 Julij; Industrie, Kuyper, Petersb.

SUNDERLAND, 24 Julij; Laura, Lulow, Amst.

St. NAZAIRE, 24 Julij; Henriette, Stam, Amst.

UITGEZEILD.

TEXEL, 27 Julij; het schip per telegraaf gemeld.

VLIE, 25 Julij; Amsterdam, S., Hamburg.

HELVOETSLUIS, 27 Julij; Jessamine, Reed, Newc.

MAASSLUIS, 27 Julij; John en Charles, Hobarth, Rochester.

ZIERIKZEE, 27 Julij; Temperance, Daniel, New-Castle.

HAMBURG, 25 Julij; Maasstroom, S., Rott. — 26 Julij; Vr. Margriete, Gust, Geestemunde.

CUXHAVEN, 25 Julij; Stoomvaart, S., Amst.

DANTZIG, 23 Julij; Foreningen, Baarsen, Amst. - Margaretha, de Jonge, Nederland.

BOLDERA, 21 Julij; Wybrandina Reina, Brouwer, Rott. - Valkyrien, Bersagel, Nederland. - Josephine, Schnieders, id. - John Bull, Lemcke, id. - Albertina, Pot, Elseneur. - Hermanna, Pybes, id.

KROONSTAD, 19 Julij; Wicherdina, Degenhard, Schiedam.

LONDEN, 25 Julij; zeilkl.: Gesina, Pinksterboer, Lubeck. - Vr. Wijka, Panjer, Koningsbergen. - Augusta, Rabe, Archangel.

FALMOUTH, 25 Julij; Dirk Hendrik, Prins, Bahia n. Hamburg. - Jacoba, Lukens, Petersburg. - Ernestina Alida, de Vries, (Smirna) Bristol.

SCILLY, 24 Julij; Clipper-Galjoot, Kolk, (Galatz) Amst.

GREENOCK, 25 Julij; Rolston, M'Farlane, Batavia.

NEWCASTLE, 25 Julij; zeilkl.: Jantina Gesina, de Haan, Groningen. - Maria, de Jonge, Petersburg.

St. NAZAIRE, 24 Julij; Marie, Quintin, Amst.

IBRAIL, 12 Julij; Triton, Bakker, Engeland.

BALTIMORE, 11 Julij; zeilkl.: Admiral, Wieting, Rotterdam.

Rivierberigten.

IN LADING LIGGENDE SCHEPEN:

P. Urmetzer, Adler, n. Keulen. - Timmerman, Frankfort N°. 21, n. Frankfort. - T. Kamps, Cöln N°. 29, n. Keulen. - G. J. Andres, Maintz N°. 2, n. Maintz. - H. Polman, Niederrhein N°. 4, n. Duisburg. en Dusseldorp. - J. Polsen, Beurs van Rotterdam n. Mannheim. - G. Bouwmeester, Wilhelmina, n. Wezel. - J. Demmer, Vrouw Maria, Urdingen.

ARNHEM, 27 Julij. Rijnhoogte 1 el 9 p. 2 d., gev. 5 d.

KEULEN, 27 Julij. Rijnhoogte 9 vt. 1 d. Keulsch (8 vt. 10 d. Rijnl.)

Carga-Lijsten.

AMSTERDAM.

LIVORNO, Pelikaan, Jansonius: 20 k. Marmer, 4255 marmeren Vliezen, Kreglinger en C°.; 4 bl. Marmer, 1741 marmeren Vloersteenen, D. Weegewijs; 4 bl. Marmer, 200 marmeren Vloersteenen, J. D. J. Texeira de Mattos en Zn.; 1 bl. Marmer, 105 marmeren Vloersteenen, H. H. Beltman, te Deventer; 127 b. Hennep, W. Kaars Sijpestein, te Krommenie; 10 v. Omber, 20 v. Puimsteen, Heyma Vis en Zoon, te Zaandam; 50 k. Sucade, Wed. W. Wieffering; 15 k. Sucade, v. Walcheren en Binsbergen, te Rotterdam; 3 v. Omber, 3 v. Sienna Aarde, Storm v. Benten en Kluyver, te Zaandam; 6 v. Galnoten, C. P. Sander en C°., te Rotterdam; 44 v. Honig, 2 v. Koper, 5 k. Sucade, 15 marmeren Vloersteenen, Order.

GALATZ, Catharina, Medici: 900 chilos Rogge, Eltzbacher en C°.

PETERSBURG, Fortuna, Degen: 193 v. Koopmansch., Order.

PETERSBURG, Eduardo, Chirico: Een lading Rogge, L. Hoyack en C°.

PETERSBURG, Albertina, Upmeyer: 1783 tz. Rogge, Eltzbacher en C°.

PETERSBURG, Merka, Hazewinkel: 1437 tz. Rogge, Eltzbacher en C°.

PETERSBURG, Cornelia Jacoba, v. d. Meer: 1085 tz. Rogge, Wed. J. d'Arripe en C°.

PILLAU, Glück auf, Hilberts: 1100 sch. Rogge, Eltzbacher en C°.

DANTZIG, Helena, Schreuder: 1 lading Balken, van Heukelom en Vollenhoven.

ROTTERDAM.

RIGA, Blenda, Zachau: 600 tz. Lijnzaad, Order.

RIGA, Wilhelm, Bradhering: 2270 tz. Rogge, Order.

STETTIN, Geerdina, Wypkes: 3 v. IJzerwerk, Merrem en C°.; 158 v. Olie, van der Kun en van Schelle; 188 v. Salpeter, E. K. van Alphen de Veer; 1926 pl. Zink, Kuyper, v. Dam en Smeer.

KONINGSBERGEN, Maria, Swarrer: 5562 sch. Lijnzaad, Order.

KONINGSBERGEN, Lykkens Prøve, Mauritzen: 3125 sch. Tarwe, Order.

Prijscourant der Effecten.

ZATURDAG 28 JULIJ.			Laagste koers.	Hoogste koers.	Gebleven koers.
AMSTERDAM. Thesaurie	5	pCt.			
Nederl. Bank	4	〃			
NEDERLANDEN. Werk. Schuld.	$2\frac{1}{2}$	〃	$64\frac{1}{16}$	$64\frac{1}{8}$	$64\frac{1}{16}$
Dito Dito	3	〃	$76\frac{1}{2}$		
Dito Dito	4	〃	$98\frac{5}{8}$	$98\frac{11}{16}$	
Oost-Ind. Leening	4	〃	97		
Amortisatie Syndicaat	$3\frac{1}{2}$	〃			
Handelmaatsch. op rescontre			$133\frac{1}{2}$	$133\frac{3}{4}$	$133\frac{1}{2}$
Dito à contant	$4\frac{1}{2}$	〃			
Dito Leening 1858	4	〃			
Aand. Holl. Spoorweg					
Leening Idem	$4\frac{1}{2}$	〃			
Rijn Dito	$4\frac{1}{2}$	〃			
BELGIE. Cert. Adm. Belg. Bank	$2\frac{1}{2}$	〃			
Dito bij Rothschild	$2\frac{1}{2}$	〃	$52\frac{1}{8}$		
FRANKRIJK. Certificaten	3	〃			
SPANJE. Obligatien	$1\frac{1}{4}$	〃	$39\frac{5}{16}$	$39\frac{1}{2}$	$39\frac{5}{16}$
Dito	3	〃	$47\frac{7}{8}$	$48\frac{1}{16}$	$47\frac{7}{8}$
Dito Binnenlandsche	3	〃	$47\frac{3}{16}$	$47\frac{5}{16}$	$47\frac{3}{16}$
Amortisable Schuld			$20\frac{3}{8}$	$20\frac{1}{2}$	$20\frac{3}{8}$
Bewijzen Coupons			$4\frac{3}{8}$		
PORTUGAL. Obligatien	3	〃	$44\frac{3}{16}$	$44\frac{5}{16}$	$44\frac{5}{16}$
Dito 1856/1859	3	〃	$42\frac{1}{4}$		
Dito Uitgestelde					
RUSLAND. Oblig. bij Hope & C°.	5	〃	102		
Dito Dito 1828/1829	5	〃	$100\frac{5}{8}$		
Certif. Dito 1831/1833	5	〃			
Dito Dito 1840	4	〃	$79\frac{7}{8}$		
Dito Origin. 2de, 3de, 4de Leen.	4	〃	$80\frac{5}{8}$		
Dito Dito 5de 〃	4	〃			
Dito 5de Serie	5	〃			
Dito 1855 6de Serie	5	〃	$97\frac{1}{4}$	$97\frac{7}{16}$	$97\frac{7}{16}$
Dito Adm. te Hamburg	5	〃			
Dito te Londen	5	〃			
Dito Dito	$4\frac{1}{2}$	〃			
Dito Dito	3	〃	$61\frac{15}{16}$	62	$61\frac{15}{16}$
Inschrijvingen in Assignatien	6	〃			
Certificaten van Dito	6	〃	60		
Spoorweg-Actien	5	〃			
Dito volgefourneerde	5	〃	212	213	
Hypotheek	$4\frac{1}{2}$	〃			
POLEN. Aandeelen 1835 fl. 500		*f*	$160\frac{1}{2}$		
Obligatien	4	pCt.	$79\frac{1}{4}$		
PRUISEN. Obligatien	$4\frac{1}{2}$	〃			
Dito 1859	5	〃	$103\frac{1}{4}$		
Aandeelen 1854	$3\frac{1}{2}$	〃	$207\frac{1}{2}$		
OOSTENRIJK. Oblig. bij Goll & C°.	5	〃			
Dito Dito	4	〃	$48\frac{1}{4}$		
Dito Metalliek	5	〃	$51\frac{3}{16}$	$51\frac{1}{4}$	$51\frac{5}{16}$
Dito Dito	$2\frac{1}{2}$	〃	$27\frac{1}{4}$		
Dito Rente Amst.	5	〃	$74\frac{3}{8}$		
Dito Nationale 1854	5	〃	$58\frac{1}{2}$	$58\frac{5}{8}$	$58\frac{5}{8}$
Weener Bank-Actien		*f*			
Dito Aand. fl. 250, 1839		〃			
Dito Dito fl. 250, 1854	4	pCt.			
Dito Dito fl. 500, 1860		*f*			
Fr. Oost. Spw. Oblig. bij Hope	3	pCt.			
BEIJEREN. Spoorweg-Aandeelen					

Ecuador $11\frac{1}{2}$; Venez. 3 pCt. $21\frac{3}{8}$, $\frac{7}{16}$; Grenada $13\frac{1}{2}$; Dito Uitg. $4\frac{1}{4}$, $\frac{5}{16}$; Illinois Spoorweg-Aand. 68; Oblig. Constr. Bonds 7 pCt. $87\frac{1}{4}$, $\frac{3}{8}$, $\frac{5}{8}$; Grieken 5 pCt. $5\frac{5}{16}$, $\frac{1}{4}$, $\frac{7}{16}$; $4\frac{1}{2}$ pCt. Russen 1860 90.

Koers van het Geld: Beleening 3, Prolongatie $2\frac{1}{2}$, Disconto 3 pCt.

Aldus opgemaakt door het Bestuur der Effecten-Societeit,

IJ. DE KOCK, *President.* BOON HARTSINCK, *1ste Secretaris.*

Bij geringe affaire waren heden zoowel Holl. als vreemde fondsen nagenoeg onveranderd.

Laatste Prijzen ten 5 ure: Integralen $64\frac{1}{16}$; Spaansche $1\frac{1}{4}$ pCt. $39\frac{5}{16}$; Binnenl. 3 pCt. $47\frac{3}{16}$; Metall. 5 pCt. $51\frac{5}{16}$; Dito Nation. $58\frac{9}{16}$ a $\frac{5}{8}$.

ADVERTENTIEN.

NEDERLANDSCHE HANDEL-MAATSCHAPPIJ.

INSCHRIJVING te AMSTERDAM, op DINGSDAG 31 JULIJ 1860, ten haren Kantore, op:

1624 Stuks **JAVA HUIDEN**, en } liggende
21 Balen **AFVAL** van **BUENOS-AYRES HUIDEN**, } aldaar.

Te ROTTERDAM, op VRIJDAG 3 AUGUSTUS 1860, ten Kantore van hare Agenten aldaar, op:

673 Stuks beschadigde **BUENOS-AYRES HUIDEN**, en } liggende
4460 〃 **JAVA HUIDEN**, } aldaar.

De Voorwaarden van Verkoop zijn ter lezing ten Kantore van de Directie alhier, en van de Agenten der Maatschappij te Rotterdam.

AMSTERDAM, 28 Julij 1860. (13153)

De PROVINCIALE INSPECTEUR van het Lager Onderwijs in Noord-Holland, brengt ter Algemeene Kennisse, dat nog DRIE PLAATSEN open zijn aan de **INRIGTING VOOR NORMAALLESSEN** in deze Provincie, een te Amsterdam, een aan den Helder en een te Hoorn, waaraan Rijkstoelagen verbonden zijn van *f* 250 's Jaars. Jonge Lieden in de Provincie Noord-Holland, (buiten een der genoemde Gemeenten woonachtig) van 14—16 Jaren, die lust en aanleg hebben voor het vak van Onderwijzer, en genegen zijn naar een der gemelde plaatsen te dingen, worden uitgenoodigd, zich tot dat einde aan te melden, hetzij bij den Provincialen Inspecteur, wonende te Amsterdam, hetzij bij den Schoolopziener in het 7de District, den Heer P. J. HEYNING, aan het Nieuwe Diep; hetzij bij den Schoolopziener in het 10de District, den Heer MR. J. G. A. FABER, te Hoorn, met overlegging van Geboorte-Acte en een of meer Getuigschriften van goed en zedelijk Gedrag.

Nog zijn EENIGE PLAATSEN open aan de **NORMAALLESSEN** te Amsterdam, met eene Rijkstoelage van *f* 50 's Jaars, bestemd voor Jonge Lieden, binnen die Gemeente woonachtig; de vereischten daarvoor zijn ook de leeftijd van 14—16 Jaren, benevens lust en aanleg voor het vak van Onderwijzer. Zij, welke hiervan wenschen gebruik te maken, worden uitgenoodigd zich, met overlegging van Geboorte-Acte en een of meer bewijzen van goed zedelijk Gedrag, te vervoegen bij den Provincialen Inspecteur te Amsterdam.

De Provincialen Inspecteur voornoemd,
(13143) **A. BEELO.**

Op Maandag **3** September e. k. en VIJF volgende dagen, zal de Boekhandelaar **G. THEOD. BOM**, te Amsterdam, in het *WAPEN VAN AMSTERDAM*, op het Rusland, publiek verkoopen: Eene voortreffelijke Verzameling bijzonder welgeconditionneerde MEESTAL RIJK en KEURIG GEBONDEN

BOEKEN,

in verschillende vakken van GELEERDHEID, WETENSCHAP, KUNST en vooral van SMAAK; waaronder vele belangrijke Oude en Moderne Werken voorkomen, alsmede

ATLASSEN EN KAARTEN, PRENTWERKEN, TEEKENINGEN EN PRENTEN, MUZIJK-INSTRUMENTEN EN MUZIJK, OUDE EN MODERNE SCHILDERIJEN, RARITEITEN, LIEFHEBBERIJEN, ENZ.

Grootendeels nagelaten door wijlen den

Wel-Edel Geboren Heer G. H. ELIAS, alhier.

Verder eene zeer wel onderhouden Collectie ROMANS, NIEUWE KINDERWERKJES en Dito SCHOOLBOEKEN, eene aanzienlijke partij **PAPIER**, Boekverkoopers WINKELGOEDEREN, GEREEDSCHAPPEN, eene compleete **LINIEER-MACHINE**, enz., afkomstig uit een door Sterfgeval gekwiteerden Boekwinkel.

De Catalogus zal in tijds op Franco aanvrage à 10 Cent te bekomen zijn bij **G. THEOD. BOM**, Kalverstraat, E 10. (13104)

Kijkdagen: **VRIJDAG** en **ZATURDAG** 31 Augustus en 1 September.

TE KOOP:

Een **WINKELHUIS**, met TUIN en SCHUUR, waarin sedert jaren eene affaire in Koloniale Waren en Manufacturen is uitgeoefend. Hetzelve is gelegen aan de Dedemsvaart, nabij de R. C. Kerk. Nadere informatien op franco aanvraag bij C. & A. BRENNINKMEIJER, te Sneek. (13128)

Door vertrek naar Buiten biedt men voor een billijken prijs TE KOOP aan: Eene **TAPPERS- en LOGEMENT-AFFAIRE**, op een der volkrijkste en beste standen dezer Stad, welke een Burgerlijk Bestaan oplevert en van uitbreiding vatbaar is; dadelijk te aanvaarden. Adres met Franco Brieven, onder Lett. A. B., Bureau Handelsblad. (13097)

OUDSCHANS, Fa. MALLAN,

GEBREVETEERD DOOR Z. M. DEN KONING.

Singel bij het Spui, D 334.

Maakt zijne Geachte Begunstigers bekend, dat hij met veel succes voortgaat op de dus verre bekende wijze **RATELIERS** en enkele **KUNSTTANDEN** te vervaardigen, en gelooft het Geëerde Publiek opmerkzaam te mogen maken, dat deze ook door hem vervaardigd worden door zelfattractie, (dit is zelf-aanhechting zonder het gebruik van Plaatjes, Haken of Draadwerken. Zie *Algemeen Handelsblad* van 16 Julij 1860, N°. 8911.) (13141)

HOND VERLOREN.

Sedert Vrijdag middag is VERMIST geraakt: Een zoogenaamd **SMOUSJE**, half geschoren en luisterende naar den naam *FLIP*. Die dit Hondje terug brengt bij den Kruijer VAN DER LINDEN, hoek Heerengracht en Heerenstraat, kan daarvoor eene Belooning van *f* 5 bekomen. (13118)

Lees met Attentie.

ONTVANGEN eene partij **HAREN TAPIJTEN**, à 30 en 35 Cts. de El en hooger, MAKEN en LEGGEN daaronder begrepen; **HAREN KARPETTEN**, 4 El lang en 3 El breed, *f* 5 en hooger. Verder alle soorten van ROOSTER, SCHUIJER, ENGELSCHE TOUW en SPAANSCHE MATTEN, voor Kamer- en Tuindeuren en TAFELZEILEN, enz.

(13093) **J. MEIRINK**, *Heerenstraat*, SS 303.

GELDWINNING! Wordt terstond te Koop gepresenteerd: Een Winstgevend **BIERHUIS** en **TAPPERIJ** met nette INVENTARIS, tevens geschikt tot het houden van Logement, staande binnen deze Stad in de nabijheid van den Buitenkant. Huurprijs matig. Inclinerenden gelieven zich Franco te adresseren bij den Commissionair N. L. ARPELS, Rusland 180, waar alle soorten van AFFAIRES TE KOOP en VERKOOP te bevragen zijn. Aan dit Adres is *f* 8000 op 1ste Hypotheek disponibel. (13137)

MEN VRAAGT tegen ruime Intrest en tegen nader over een te komen voorwaarden de Som van ***f* 600 TER LEEN.** Brieven Franco onder Lett. X., Bureau Handelsblad. (13144)

VON BOKERN & C°.,

zullen van af heden OPRUIMEN **KLEEDJESSTOFFEN** en **ROBES, BARÈGES** en **JACONATS**, alsmede eene groote partij **ZIJDEN STOFFEN**, tot bijzonder LAGE PRIJZEN. (13094)

MAGASIN DE PIANO'S FRANÇAIS.

Rue dite VIJZELSTRAAT, X 544.

Le soussigné a l'honneur d'annoncer que son MAGASIN est pourvu d'un riche et exquis assortiment de **PIANO'S** et **PIANINO'S**, sortant directement des premières Manufactures de Paris comme *d'Erard, Blanchet, Souflèto, Pleyel, Bernhardt, Jelmini, Vygen, Blondel,* etc, etc.

Vente et Location à des prix moderés et conditions faciles tous sous garantie

(13096) **VAN OLLEFEN DA SILVA.**

DAGELIJKSCHE DIENSTREGELING

DER NAAMLOOZE

SCHROEFSTOOMBOOT-MAATSCHAPPIJ

TUSSCHEN

AMSTERDAM EN UTRECHT V. V.,

over DIEMERBRUG, WEESP, NEDERHORST-DEN-BERG, VREELAND, LOENEN, NIEUWERSLUIS, BREUKELEN, MAARSSEN en ZUILEN.

MET DE SNELVARENDE SCHROEFSTOOMBOOT

ADMIRAAL DE RUITER,

VOOR PASSAGIERS EN GOEDEREN.

Vertrek van AMSTERDAM des Voormiddags ten 7 Ure.
〃 〃 UTRECHT 〃 **Namiddags** 〃 3 〃

uitgezonderd des Zaturdags, uithoofde der Utrechtsche Markt, van AMSTERDAM des Voormiddags ten Half Vijf Ure, van UTRECHT des Namiddags ten Twee Ure.

PLEIZIERTOGTEN DES ZONDAGS:

Van AMSTERDAM des Voormiddags ten 6 Ure.
〃 UTRECHT 〃 Namiddags 〃 4 〃

RETOUR-BILLETTEN (voor Acht Dagen geldig) 1ste Kajuit *f* 1.20, 2de Kajuit *f* 0.80.

Ligplaats te Amsterdam, voorloopig aan de *Beerebijt*; te Utrecht buiten de Weerdpoort, bij den Heer HES, Logement *de Volksschuit*.

DE DIRECTIE.

NB. Tarieven zijn Gratis te bekomen aan de Hoofdkantoren en bij de Agenten. (13150)

COCOSZEEP.

Deze ZEEP schuimt sterk, reinigt oogenblikkelijk, ontneemt alle scherpte aan de huid, maakt haar zacht en blank en geeft haar een jeugdig frisschen tint. Men koopt een groot stuk voor 15 cent.

Bij het wasschen van gekleurde goederen en zijden en wollen stoffen, doet zij, van eene zuiverder en minder scherpe loog bereid, de kleuren minder aan en maakt de wol niet hard.

De goede echte soort van het **VERKOOPHUIS** heeft den naam H. KERCKHOFF zoowel op de Zeep als op het Etiquet. Zij onderscheidt zich bovendien van de nagemaakte soorten door hare witte en doorschijnende kleur, door droogte en hardheid in het gevoel. De nagemaakte gelijken in kleur en gevoel veel op eene vetkaars.

Wij verzoeken de Depothouders instantelijk hunne Kalanten op deze bijzonderheden opmerkzaam te maken.

HET VIOLET-POWDER

is een welriekend Poeder, dat de daarmede ingewrevene huid ongemeen verfrischt, blank maakt en de liefelijkste geuren om zich heen werpt. Het is ook voor de luijermand zeer aan te prijzen. Het pakje kost 40 Cts.

ENGELSCHE POEDERDOOZEN met Donzen Kwasten.

De Echte Tandzeep

van Dr. SUIN DE BOUTEMARD, maakt de Tanden zuiver wit, zonder het émail aan te doen, bewaart ze voor ziekelijke aandoeningen en houdt den mond frisch.

Het stuk kost 40 Cts. en is toereikende voor een half jaar.

Brabender's Tandtinctuur

is frisch en aangenaam van smaak. Ze sterkt het Tandvleesch, maakt dat de Tanden stevig vast zitten, zuivert den adem en verhindert dat aangestoken Tanden tot verder bederf overgaan. Prijs 90 Cts. het Fleschje.

SCHUIJERS. Kleer-, Hoofd-, Tand- en Nagelschuijers, Fluweel- en Hoedenschuijers, Sopha-, Tafel- en Juweelschuijers.

KAMMEN. Alle soorten moderne Opsteekkammen in kleine bevallige modellen, effen en à jour, in schildpad, caoutchouc en hoorn; Friseerkammen, Stofkammen, Zakkammen, Kammen met Schuijer en Spiegel.

Fijne **ODEURS** van DELCROIX, PRICE, DEMARSON; fijne TOILETZEEPEN, sierlijk verpakt en opgemaakt, in de liefelijkste geuren. EAU DES CARMES van MARG. GRASS; EAU DE COLOGNE.

HAARROLLEN voor de Impératrice, Rachel, Bandeaux Renversés en andere Kapsels; het paar voor 70 en 90 Cents.

Zeer mooije en voordeelige **PARAPLUIES.**

VERKOOPHUIS en de bekende Depots. (13091)

STOOMMACHINE.

Uit de hand te koop: EENE GOED WERKENDE ENGELSCHE **STOOMMACHINE,** lage drukking, van 12 Paardenkracht, benevens **KETEL** met Toebehooren. De onderdeelen der Machine zijn grootendeels van rood en geel koper vervaardigd. Adres met franco brieven onder het N°. 8844 aan het Advertentie Bureau van H. NIJGH, te Rotterdam. (13132)

SCHOUWBURGEN, CONCERTEN, ENZ.

PARK.

ZONDAG 29 JULIJ 1860.

GROOT HARMONIE CONCERT.

BUITENGEWONE BLOEMEN-DECORATIE

OM DE FONTEIN,

benevens bij daartoe gunstig Weder

ALGEMEENE GAS-ILLUMINATIE.

Entrée voor het Publiek *f* 1 per Persoon. Aanvang $7\frac{1}{2}$ Ure.

Bij Ongunstig weder Strijk-Concert in de Groote Zaal, alwaar alsdan niet gerookt mag worden, zijnde daartoe gelegenheid in de aangrenzende Lokalen. **J. EDUARD STUMPFF.**

DONDERDAG 2 AUGUSTUS 1860 ten Een Ure **REPETITIE.**

KERMIS! KERMIS!
OP DEN TUIN DE NEDERLANDEN.

Te beginnen met Maandag den 30sten Julij 1860, en vervolgens iederen dag **GROOT BAL A LA CHAMPÊTRE,** benevens eene in volle werking zijnde **KERMIS,** bestaande in Poffertjes-, Plaatkoeken-, Koeken Ververschings Kramen, Acrobateurs en Voltigeurs, Theatre Mistick, Equilibristische en Herculische Standen en andere Gymnastische Oefeningen en al wat tot eene volmaakte Kermis behoort. De Ondergeteekende zal in deze niets onbeproefd laten, wat het geachte Publiek genoegen kan geven.

Entrée 40 Cents, gedeeltelijk in Vertering. Kinderen beneden 10 jaren vrij.

De Tuin is tot den Kermis den geheelen dag geopend en den aanvang der Bals ten 6 Ure bepaald. **J. BRANDS.**

WOENSDAG 1 Aug. **KINDERENBAL** met **ROZENGALOP** om fraaije Prijzen, daarna **GROOT BAL,** benevens groot schitterend **VUURWERK** en **KERMISVERMAKEN.**

NEDERLANDSCHE CENTRAAL-SPOORWEG-MAATSCHAPPIJ.

De RAAD VAN ADMINISTRATIE brengt ter algemeene kennis, dat de PUBLIEKE INSCHRIJVING voor de nog disponibele Aandeelen in het Kapitaal groot Vijf Millioen Gulden voor de Lijn UTRECHT-ZWOLLE, opengesteld wordt op 30 Julij e. k. en gesloten op 2 Augustus daaraanvolgende, des Namiddags ten 3 Ure.

De Inschrijvingen worden aangenomen aan het Hoofdkantoor der Maatschappij te AMSTERDAM, Rusland, B 149, alwaar Prospectussen zijn te bekomen en de Statuten ter lezing liggen.

NAMENS DEN RAAD VAN ADMINISTRATIE,
de Secretaris,
DAVID J. C. VAN LENNEP.

(11882)

HOLLANDSCHE PARAPLUIEN-FABRIEK

VAN

GEBRs. DAKE.

KALVERSTRAAT BIJ DE OSJESSLUIS. — LELIEGRACHT BIJ DE HEERENGRACHT.

OPRUIMING.

Van heden af zullen wij, uithoofde het Ongunstige Weêr, de ons nog overgeblevene **PARASOLS MARQUISES,** bestaande in circa 500 Stuks, verre beneden INKOOPSPRIJZEN opruimen.

Ook is bij ons voorhanden een ruim Assortiment **EN TOUS CAS** in diverse Kleuren van *f* 3.75, *f* 4.50, *f* 5 en hooger, alsmede eene groote Collectie **ZIJDEN PARAPLUIES** van *f* 4.50, *f* 5, *f* 6 en hooger. (13098)

AMSTERDAMSCHE OVERHEMDEN-FABRIEK.

Continueert met het vervaardigen van **OVERHEMDEN** en **OOST-** en **WEST-INDISCHE UITRUSTINGEN** naar de MAAT, volgens Prijs-Courant, zie *A. H.* van den 9den en 16den dezer.

Groenburgwal C, 453 54. **D. J. FULDAUER.** (13103)

Reguliersbreestraat, Y 554.
FINALE UITVERKOOP.

Na het overlijden van den Heer BARTELS, met achterlating van Minderjarige Kinderen, zullen alle voorhanden **GOEDEREN** tot zeer LAGE PRIJZEN worden **UITVERKOCHT.** (11546)

Ter Steendrukkerij van H. L. VAN HOOGSTRATEN, te 's Gravenhage, wordt heden uitgegeven en is verkrijgbaar gesteld:

SPOORWEGKAART DER NEDERLANDEN,

WAAROP BEHALVE DE BESTAANDE,

OOK DE NIEUW GECONCESSIONNEERDE WEGEN,

ALSMEDE DE DOOR DE

TWEEDE KAMER DER STATEN-GENERAAL AANGENOMEN STAATSBANEN ZIJN AANGEWEZEN.

Prijs 60 Cents.

Te Amsterdam verkrijgbaar bij de Boekhandelaars JAGER, H. J. VAN KESTEREN, VAN DER MADE, SCHALEKAMP, VAN DE GRAMPEL EN BAKKER en SYBRANDI. (13152)

AMSTERDAM BIJ GEBR. DIEDERICHS. — GEDRUKT BIJ C. A. SPIN & ZOON.

8926. NIEUWE AMSTERDAMSCHE COURANT. A°. 1860.

LGEMEEN HANDELSBLAD.

ABONNEMENTSPRIJS VOOR 3 MAANDEN:
erdam........ƒ 7.50. Voor de overige Steden des Rijks ƒ 8.50.
-Editie....... » 1.50. Afzonderlijke Couranten...... » 0.10.
d Kwartaal moet voldaan zijn uiterlijk op den 15den der 3de maand.

Maandag 30 Julij.

UITGEVERS-DIRECTEUREN, GEBROEDERS DIEDERICHS.

Brieven Franco aan het Bureau Handelsblad.

PRIJS DER GEWONE ADVERTENTIËN:
Van EEN tot ZEVEN regels, behalve de 35 c. zegelgeld......... ƒ 1.75.
Iedere regel meer... » 0.25.
Buitengew. groote Lett., naar mate der ruimte die zij beslaan, à 25 c. per regel.

eze Courant behoort een BIJVOEGSEL, bevat- et Verslag der Zitting van de Tweede Kamer ten-Generaal van Vrijdag 27 Julij jl., benevens eks Advertentien.

BUITENLAND.

Engelsche Post.

LONDEN, Donderdag 26 Julij (des Avonds).

Aug., op welken dag de Koningin voornemens is wapen- te houden over de Schotsche vrijwilligers, zal te Edinburg en den als een feestdag worden aangemerkt, opdat al de vrijwilli- het noorden gelegenheid zouden hebben die revue bij te wonen. ijk men weet was er eenigen tijd geleden sprake van, dat de kan- schatkist, de Heer Gladstone, het kabinet zoude verlaten, terwijl geruchten in omloop waren van verschil van gevoelen tusschen erston en lord John Russell. Thans zegt men weder, dat de Heer op zijn post zal blijven; er zoude namelijk, altijd volgens , een compromis tusschen den Heer Gladstone en lord Palmer- tot stand gekomen en door beide concessien zijn gedaan. Lord on, die aanvankelijk eene leening van £ 8 a 10 millioen orstellen ter bestrijding van de kosten der geprojecteerde ver- werken, heeft namelijk dit plan laten varen en er in toe- voorloopig slechts 2 millioen aan te vragen, het overige over de ende jaren te verdeelen en de geheele som in den vorm van aflos- uiteiten op te nemen. De kanselier der schatkist zoude er van de in hebben toegestemd de kwestie, welke ontstaan is over de afschaffing van de belasting op het papier, te laten rusten en dus lict tusschen het Huis der Lords en het Huis der Gemeenten te . Van oneenigheden tusschen Lord Palmerston en Lord John hoort men thans niets meer.

lgens eene officiele opgave hebben de staats-inkomsten over het , geëindigd 30 Junij ll., bedragen £ 71,416,586 en de uitgaven ,418.

lgens de opgave van den *Board of Trade*, hebben de uitvoeren de maand Junij bedragen eene waarde van £ 9,236,454, tegen ,433 en £ 10,665,891 gedurende dezelfde maand van 1858 en 1859.

de vorige week hebben binnen Londen plaats gehad 975 sterf- en 1636 geboorten.

de stad en het graafschap Armagh in Ierland, waar het herhaal ot bloedige botsingen is gekomen tusschen de leden der Oranje- n en de Katholieken, heeft de regering de zoogenaamde *Peace tion Act* (wet op het bewaren van den vrede) doen afkondigen. gevolge wordt genoemd graafschap eenigermate in staat van beleg , want het bezit van wapenen kan voortaan met gevangenzetting, r den tijd van 2 jaren, gestraft worden.

ongelukkige Ieren, die hunne nederige woningen verlaten hadden, erwachting van op het grondgebied des Pausen een aardsch para- inden, komen van lieverlede, geheel ontnuchterd, in hun vader- rug. Eenige dagen geleden zag men een zeventigtal dier nieuwe ders in een beklagenswaardigen toestand te Dublin aankomen, die ver de ondergane behandeling klaagden en naar het bureau van Dr. Cullen uitgegeven dagblad gingen, om te verzoeken den per- spreken, die hen onder den naam van Pauselijk agent had aan . Deze was echter niet te vinden. Die lieden leden aan alles ge- verzekerden, dat zich te Liverpool ongeveer 150 hunner insge- drogen landgenooten in den staat der diepste ellende bevonden.

erigten uit New-Foundland houden in, dat uit de tot nu toe gedane ekingen van den ouden Trans-Atlantischen telegraafkabel gebleken die kabel niet meer te gebruiken is, en het de moeite niet zou loonen zee op te halen.

Duitsche Post.

ENEN, 25 Julij. Graaf Hartig heeft in den jongst verloopen tijd de conferentien gehouden met de ministers; het schijnt dat deze in verre na niet eenstemmig denken over eene algemeene consti- De minister van justitie en die van eeredienst, zoomede de Heer von , zijn ten voordeele daarvan gestemd; de overigen zijn voor het en van constitutien aan de verschillende provincien des lands. Ook rijksraad is de meerderheid daarvoor gestemd, en men verwacht, gelegenheid der beraadslagingen over de begrooting belangrijke en over dit onderwerp in den breeden rijksraad zullen gevoerd worden. De gunstige verwachtingen, welke aanvankelijk algemeen werden ge- d ten opzigte van de resultaten der conferentie te Teplitz, zijn reeds ger gestemd. Men houdt zich overtuigd en dit denkbeeld wint meer en eld, dat alleen dan goede vruchten van deze zamenkomst te gemoet gezien worden, wanneer onze regering het vaste plan opvat om het en gevolgde stelsel van regering te verlaten en eene meer liberale in te slaan.

Te Verona zijn in de jongst verloopen dagen weder verscheidene en in hechtenis genomen wegens pogingen gedaan om soldaten over en hun vaandel te verlaten. Hetzelfde heeft te Venetie plaats gehad.

Men meldt uit Pesth, dat de professoren Czermah en Brühl, doce- in de physiologie en zoologie, twee sieraden der universiteit aldaar, ontslag hebben ingediend, dewijl het verzoek door den academischen aan de regering gedaan, om de Hongaarsche taal bij de voorlezin- gebruiken, niet is ingewilligd. De Heer Wertheim, professor in de , heeft dit voorbeeld gevolgd en insgelijks zijn ontslag aangeboden.

In Bosnie en Herzegowina neemt de gisting hand over hand toe; in is dit mede het geval en rust men zich toe om zoo spoedig mogelijk rijd van de onafhankelijkheid aan te vangen. Men houdt zich over- dat de Donau-Vorstendommen algemeen daaraan zullen deelnemen. egering heeft de noodige maatregelen genomen, om de zuid-oostelijke en te dekken.

RLIJN, 27 Julij (des Ochtends). Het halfofficiele dagblad, de *Preuss. g.*, bevat in zijn nommer van gisteren eene beschouwing der confe- , thans te Teplitz gehouden. Men leest daarin o. a. het volgende: voorstel tot het houden der zamenkomst te Teplitz is uitgegaan van Keizer van Oostenrijk. Er is niemand in gansch Pruisen, die dit el niet met vreugde heeft begroet, want het duidt aan, dat er uit- bestaat op eene toenadering tusschen de beide regeringen. Dat de kundige rigting onzer regering met de meeste juistheid is afgebakend, eet iedereen; dat die staatkund reeds zeer voordeelige vruchten gedragen, dit is mede overbekend; die staatkundige rigting zal door n niet worden verlaten. Door geen enkelen onzer bondgenooten wordt ter begrepen dan door Oostenrijk. Worden er thans door Oostenrijk gen gedaan om eene toenadering tot stand te brengen in een oogen- , waarop de naburige staat er ernstig aan denkt om meer vrijheid in staatkundig leven te brengen, dan zal ieder erkennen, dat er een naauw nd bestaat tusschen de nieuwe rigting der binnenlandsche staatkunde e pogingen ter verwezenlijking eener innige toenadering. Wie uit de vurigste wenschen, dat deze gewigtige zaak zal verwezenlijkt ."

Gisteren heeft de commissie, belast met het oprigten van het stand- alhier ter eere van Schiller, eene vergadering gehouden. De presi- deelde mede, dat in eene conferentie, door hem en de overige leden commissie met den minister van onderwijs den 3den Maart jl. gehouden, bepaald, dat geen standbeeld zou worden opgerigt, waarop Schiller een anderen dichter, b. v. Göthe, zal geplaatst worden. Tevens is aan- en, dat de inschrijvers ten behoeve van het op te rigten standbeeld hebben ingeschreven in het denkbeeld, dat het oorspronkelijke plan van dubbel standbeeld voor Schiller en Göthe gezamenlijk, zou worden ver- ijkt, hun geld terug kunnen vorderen.

— Uit Stettin meldt men, dat een aldaar gevestigd koopman, bij gelegenheid van het groote feest der vereenigingen tot bevordering der gymnastie, de rood-zwart-gouden vlag heeft uitgestoken. Op last der policie heeft hij die vlag moeten innemen.

FRANKFORT, 26 Julij. In de heden gehouden zitting der Bonds-vergadering heeft de militaire Bonds-commissie rapport uitgebragt omtrent het voorstel van Pruisen, betreffende de bevelhebbers-kwestie van het Bondsleger; Pruisen verlangt dat Oostenrijk en Pruisen beide het opperbevel over twee verschillende deelen der Bondstroepen zullen voeren. De meerderheid der commissie verzet zich tegen dit voorstel. Van de zijde van Pruisen is in den geest der minderheid, eene uitvoerige memorie ingediend. Er is geen termijn gesteld, binnen welken de zaak moet worden beslist. Ten gevolge hiervan is ruimschoots tijd gewonnen, om over dit gewigtige onderwerp te onderhandelen.

— Uit Kassel wordt medegedeeld, dat de verkiezingen, voor zooverre zij bekend zijn, ten voordeele uitvallen van de aanhangers der constitutie van 1831.

— De Koning Max van Beijeren zal zich eerlang met zijne gemalin naar Berlijn begeven en er acht dagen vertoeven, om van daar naar Munchen terug te keeren,

— Men berigt uit Munchen, dat Koning Max van Beijeren binnen eenige dagen met zijne gemalin naar Berlijn zal vertrekken, alwaar zij ruim acht dagen zullen vertoeven.

— Zeer treurig luiden de berigten over de verwoesting, welke een orkaan gedurende de zonsverdnistering alom in Zwitserland heeft aangerigt. Die orkaan, welke drie uren duurde, ging met een zeer hevig onweder, wolkbreuken en hagelslag gepaard. De sterkste boomen werden ontworteld, de telegraafpalen omver geworpen. bruggen, wegen en landerijen door overstroomingen verwoest. In het vermaarde kersenland Lowenz heeft de hagel alles verpletterd. Hoe vele menschen het leven hebben verloren is nog niet bekend. Te Gersau, aan den voet van den Rigi, zijn er zes omgekomen. De duisternis, door de zoneclips aanmerkelijk vermeerderd, maakte het tooneel nog akeliger. In vele huizen moest men op het midden van den dag licht ontsteken.

Fransche Post.

PARIJS, Donderdag 26 Julij.

Gisteren zijn de Turksche gezant en Lord Cowley door den Heer Thouvenel ontvangen en na een onderhoud van gedurende omstreeks een uur, zijn de vertegenwoordigers van Oostenrijk, Pruissen, Rusland, Sardinie, Spanje, Turkye en Engeland tot eene bijeenkomst bij den minister uitgenoodigd. De Heer Thouvenel bekleedde het presidium. Omtrent de resultaten dier bijeenkomst verneemt men, dat de gezanten hebben besloten aan de mogendheden geheel over te laten schepen of troepen of wel beiden te gelijk te zenden. Engeland heeft onmiddellijk verklaard van die faculteit gebruik te zullen maken en om verschillende redenen slechts een sterk eskader te zullen zenden, waarvan het getal schepen later zou worden opgegeven. Ten gevolge daarvan heeft de Fransche regering zich voorbehouden de sterkte van hare flotille daarnaar te regelen en het reserve-eskader al of niet aan de expeditie te doen deelnemen. Ook nopens de getalsterkte der troepen is niets bepaald. Frankrijk is daarenboven gekozen om de stappen te leiden, welke zullen gedaan worden. Eene later te benoemen commissie van gevolmagtigden der onderteekenaars van het tractaat van 1856 zouden de waarborgen aanwijzen, die van de Porte nopens de veiligheid der Christenen in de toekomst zullen geëischt worden. De vraag, in hoever eene tusschenkomst der vreemde mogendheden met het Parijssche tractaat van 1858, vooral met art. 6, zou strijden, heeft tot uitvoerige discussien aanleiding gegeven. Alvorens de bijeenkomst te sluiten heeft de Heer Thouvenel eene rede gehouden, waarin hij de gevolmagtigden verzocht te behunne regeringen uit naam der menschelijkheid en der godsdienst te bedanken, terwijl hij er bijvoegde, dat het de Fransche regering genoegen deed te zien met hoeveel bereidwilligheid de overige mogendheden zich bij haar hadden aangesloten tot verdediging der beschaving, eene taak, welke Frankrijk zich steeds voor oogen zal stellen.

— Het bevel, waardoor het vertrek der troepen naar Syrie wordt tegengehouden, is nog niet ingetrokken. De generaal de Beaufort d'Hautpoul maakt van dit uitstel gebruik om te vragen, dat hem nog twee a drie duizend man worden toegevoegd, ten einde de voornaamste punten te kunnen bezetten en tevens voorwaarts te kunnen trekken. De generaal kent het land en heeft met Soliman pacha de expeditie der Egyptische troepen in Syrie medegemaakt.

— Men leest in de *Correspondance Havas* het volgende: Wij meenen naauwkeurige inlichtingen te kunnen geven omtrent de laatste onderhandelingen betreffende de aangelegenheden van Syrie. Volgens onze inlichtingen zou de toestand deze zijn: namelijk dat er eene goede verstandhouding bestaat tusschen de mogendheden omtrent de expedite naar Syrie, benevens omtrent alle andere kwestien, die daarop betrekking hebben.

— Binnen kort zal bij den boekhandelaar Dentu eene brochure verschijnen, gevloeid uit de pen van den Heer Alexander Bonneau en die tot titel zal voeren: *De Turken en de Beschaving*.

— Zooals reeds gemeld is, is er sprake om de reispassen af te schaffen, een maatregel die reeds lang in Engeland en ook in Duitschland genomen is, alwaar men ze door eenvoudige veiligheidskaarten heeft doen vervangen. Men meldt tevens, dat er bij gelegenheid van het feest van den 15den Augustus geene passen gevorderd zullen worden van de reizigers, die van buitenlands komen, ten einde zich herwaarts te begeven.

— De Heer Mirès is voornemens om zijne zaken te liquideren. De Caisse des Chemins de fer zal haar kapitaal van 50 op 20 millioen verminderen en de aandeelhouders rembourseren met de waarden, welke zij bezit, in gas-ondernemingen, haven van Marseille, spoorwegen, onroerende goederen enz. Om hun bij de likwidatie behulpzaam te zijn, heeft de Heer Mirès den advocaat Avond benoemd tot secretaris-generaal van de administratie der Caisse des Chemins de fer.

— Het hof van assises van de Seine heeft den Heer Durieu, wegens de gepleegde valschheid in geschriften, veroordeeld tot 4 jaren gevangenisstraf en 100 frcs. boete, benevens tot betaling van 10,000 frcs. aan de civiele partij, den Heer Ernaux.

— In een brief uit Palermo leest men, dat aan den generaal la Masa door Garibaldi is opgedragen om Koning Victoor Emmanuel zijne toestemming over te brengen tot eene onmiddellijke aanhechting, onder voorwaarde, dat het dictatoriaal gezag werd opgedragen aan iemand, die beider vertrouwen bezat, zoo als b. v. Farini, Massimo d'Azeglio of Depretis, en, vervolgens dat aan Garibaldi volkomen vrijheid werd gelaten ten aanzien van den oorlog op het Italiaansche vaste land.

— Een aantal familien uit de Romeinsche staten is uit aanmerking van het dreigend aanzien der tegenwoordige omstandigheden naar Venetie vertrokken.

— Te Venetie gaan tegenwoordig luide klagten op over den toestand der haven, welke toestand sedert eenigen tijd zoo ongunstig is, dat men aldaar niet zonder reden vreest, weldra geene schepen meer te zullen zien binnenloopen. Dit komt doordien de Oostenrijksche regering ten vorigen jare aldaar onderscheidene schepen heeft doen zinken, om de Fransche vloot tegen te houden, hetwelk nu, bij de verzandingen, welke sedert dien tijd toenemen, zoo niet in tijds maatregelen daartegen genomen werden, eene geheele verstopping ten gevolge zal hebben. Het valt tegenwoordig zelfs voor de gewone handels-stoombooten menigmaal uiterst moeijelijk om binnen te komen; van daar dat sommige kapiteins bij de eigenaars reeds bepaaldelijk hebben verzocht bij een ander station te mogen aanleggen.

— Uit Konstantinopel verneemt men dat er in Bosnie weder pogingen tot een opstand in het werk zijn gesteld. Eenige honderde gewapende manschappen uit Servie, die ter bevordering daarvan reeds de grenzen van Bosnie waren binnengedrongen, werden aldaar door de Turksche militaire posten zoo goed ontvangen, dat zij zich spoedig weder uit de voeten maakten en naar Servie terugtrokken. Eenige der opstandelingen zijn bij die gelegenheid gesneuveld, terwijl een honderdtal bij den overtogt over de Drina gevangen genomen en onder een sterk geleide naar Belgrado getransporteerd zijn.

BINNENLAND.

AMSTERDAM, Zaturdag 28 Julij.

Zoo als wij gisteren mededeelden is de spoorwegwet met de aanzienlijke meerderheid van 49 tegen 23 stemmen door de Tweede Kamer der Staten-Generaal aangenomen. Wij wenschen van harte, dat ook de Eerste Kamer daaraan haar zegel moge hechten en aldus de eerste hand worde gelegd aan een werk, dat de welvaart van het Nederlandsche volk krachtig zal bevorderen. Geruchten, alsof het der Regering geen ernst zoude zijn met de uitvoering dezer wet, achten wij geene wederlegging waardig. Hoe dikwijls wij het hoofd van het tegenwoordig kabinet hebben bestreden, zóó geringe denkbeelden kunnen wij van hem als staatsdienaar niet koesteren, dat hij op die wijze zijn ministerie aan den spot van geheel Europa zou prijs geven. En zoo wij deze wet nu niet van zoodanig bewind bekomen als wij gewenscht hadden, wij geven eer wien eer toekomt en prijzen dus de energie en rondborstigheid, door de Regering, vooral door den Minister van Binnenl. Zaken, bij de verdediging van het ontwerp aan den dag gelegd. Ook de oppositie van een gedeelte der constitutionele partij was even loijaal als gematigd. Geen oogenblik mogen wij twijfelen of zij werd geleid door een gemoedelijk inzigt in 's lands belang; hoewel het ons voorkomt, dat men over eenige jaren, zoo Nederland vrede en voorspoed blijft genieten, over hare bezwaren even zoo zal denken als thans over de oppositie tegen den Rijnspoorweg in 1838 en de droogmaking van de Haarlemmermeer in 1839.

Z. M. de Koning heeft den eersten luitenant adjudant van het derde regement infanterie, F. J. G. W. Leens te Arnhem, benoemd tot ridder der orde van de Eikenkroon. Naar men verneemt zou deze verdienstelijke officier die onderscheiding inzonderheid te danken hebben aan de hulpvaardige wijze, waarop sedert geruimen tijd door hem aan de stedelijke schutterij aldaar onderrigt is gegeven.

De minister van staat en van financien in ervaring gekomen zijnde, dat nog steeds onder de ambtenaren van mindere rangen eenigen gevonden worden, die aan het overdadig gebruik van sterken drank verslaafd zijn, zonder dat op de zoodanigen de maatregelen bij resolutie des ministers van 13 Julij 1844 bedreigd, worden toegepast, heeft de hoofd ambtenaren en chefs van dienst aangeschreven op het gedrag hunner onderhoorigen ten strengste toe te zien, en de ambtenaren, die zich aan misbruik van sterken drank schuldig maken, *onmiddellijk* in functie en in het genot van tractement te schorsen, behoudens dadelijk rapport te dezer zake, bij afzonderlijke missive.

Dezelfde minister heeft bepaald, dat een landbouwer, met betrekking tot de personele belasting, bevoegd een paard der 3de kl., 1ste soort, te gebruiken, verpligt is zijn stalknecht der 4de kl. als dienstbode der 1ste kl. aan te geven, ingeval hij dat paard in de 1ste kl. heeft aangegeven, met het doel, om het nu en dan te kunnen uitleenen aan leden zijner familie, die gemelde bevoegdheid niet hebben, en zulks ongeacht die knecht uitsluitend staldiensten ten zijnen behoeve verrigt.

De Minister van Justitie heeft het volgende bepaald: 1°. Het is geen rijks-veldwachter geoorloofd eenig schriftelijk verzoek hoegenaamd *regtstreeks*, dat is met voorbijgang der *onmiddellijk* boven hem geplaatste ambtenaren, aan den Minister van Justitie in te dienen; 2°. de rijks-veldwachters der 3de kl., die eenig schriftelijk verzoek aan den Minister wenschen te doen, roepen daartoe de tusschenkomst in van den commandant der brigade waartoe zij behooren; 3°. de brigade commandanten *buiten* de arrondissements-hoofdplaatsen gevestigd, zenden de hun aangeboden verzoeken en ook hun eigene adressen aan den kantonregter; 4°. de brigade-commandanten, in de arrondissements-hoofdplaatsen gevestigd, doen deze verzoeken toekomen aan den officier van justitie, en, in geval in het arrondissement een brigadier majoor is gevestigd, door diens tusschenkomst; 5°. de kantonregters zenden de bij hen inkomende verzoeken met hun berigt en consideratien aan den officier van justitie; 6°. de officieren van justitie doen al deze stukken met hun berigt en consideratien toekomen aan den fungerenden directeur van de rijkspolicie en het ressort; 7°. de fungerende directeuren van de rijkspolicie zenden de voormelde stukken met hun berigt en consideratien aan den minister van justitie; 8°. op verzoeken, in strijd met de bovenstaande bepalingen ingediend, volgt geene beschikking; 9°. het tegenwoordig besluit treedt in werking op 1 Aug. e. k.

De Heer Th. van Stolk, advocaat te 's Hage, heeft zich in eene beknopte brochure de vraag ter beantwoording voorgesteld, of de art. 171 en 172 der Grondwet, zoo mede art. 6 der wet van 26 April 1852, *Staatsblad* N°. 94, geschonden zijn door het koninklijk besluit van 31 Aug. 1858, *Staatsblad* N°. 66, nopens den accijns op de suiker. Niemand zou op dien titel afgaande zich al dadelijk een denkbeeld kunnen vormen van den aard dier grondwetsschending. De zaak komt echter hierop neder. De Regering heeft bij het besluit van 31 Aug. 1858 een accijns vastgesteld op het *ongereinigde sap van beetwortels*, in plaats van den accijns te verzekeren *op de suiker uit beetwortelsap verkregen*, zoo als de wet bepaald en zoo als de Grondwet gebood. Zij heeft alzoo volgens den schrijver, in plaats van den accijns op de verkregen *suiker* uit beetwortels te verzekeren, een accijns verzekerd op het beetwortelsap, in verhouding tot het suikergehalte van dit sap en daardoor art. 171 der Grondwet en art. 6 der wet van 26 April 1852 geschonden.

Wij gelooven ook, dat er het een en ander voor het gevoelen des schrijvers is te zeggen. Zoo de *wet* het suikergehalte bepaalde, verviel de kwestie, want ook de accijns op het zout wordt naar een bepaald rendement en volgens gehalte, door den vochtweger aan te wijzen, geïnd. Hier echter spreekt *de wet* van accijns op de *suiker* uit het sap verkregen, en bepaalt het besluit de inning naar gelang van gehalte. En daaruit volgt inderdaad, dat er in sommige opzigten te weinig, maar soms ook te veel kan worden betaald, al naar gelang van de vorderingen en de fabriekage. Voor het overige behoort de kwestie zelve, wat het technische betreft, bij de mannen van het vak te huis. Wat wij den schrijver niet kunnen toegeven is, zijne oude bewering op blz. 13, dat de Nederlandsche natie 6 millioen 's jaars aan Suiker-accijns betaalt. Om daartoe te geraken moet men een rendement en eene binnenlandsche consumtie aannemen, die in strijd is met al wat de ervaring en de statistiek des vege aan de hand geeft, wij zeggen niet in de meerder of minder protectionistische wetgevingen van het buitenland, maar in ons land, waar de strekking sedert 1852 is geweest de bescherming geleidelijk op te heffen of haar op het laagste peil te brengen. Voor hetgeen de schrijver ten slotte ironisch zegt, over het *algemeen vertrouwen* dat de tegenwoordige Minister van financien geniet, verwijzen wij naar den Heer de Brauw, die niet zooveel vertrouwen in hem stelt.

Verslag omtrent de verwachtingen van den te velde staanden oogst in de provincie Drenthe. De winterrogge staat voordeelig en belooft een ruim beschot; zoowel aan koorn als aan stroo. De Pinksterstorm en de regenbuijen van en na die dagen, hebben dit gewas hier en daar tegen den grond geworpen, waarvan in enkele streken de vruchtbaarste akkers niet weder zijn opgekomen. Van eene enkele zijde wordt gemeld, dat het vroeg gezaaide beter staat dan het latere. Ook de zomerrogge belooft eene goede opbrengst. De berigten omtrent de zandboekweit luiden gunstig. De veenboekweit schijnt geen ruimen oogst te zullen leveren, vermits dat gewas tegen de koude en den aanhoudenden regen van den laatsten tijd veel te worstelen heeft gehad. Ook zijn de veengronden, die daarvoor bestemd waren, niet alle bebouwd, omdat het branden van het veen, wegens het invallen van regenachtig weder, niet kon worden ten einde gebragt. Garst en haver staan tamelijk. De laatste is op sommige plaatsen schraal. Aardappelen staan zeer gunstig en beloven veel. De vroegste soorten leveren vele en goede aardappelen op. Van de ziekte heeft men nog niets bespeurd. Ten vorigen jare was de hooibouw buitengewoon voordeelig. Hetzelfde kan wederom van dit jaar gezegd worden. De oogst is wat de eerste snede betreft, bijna volbragt. Op sommige plaatsen was die zelfs nog meer dan in 1859 en hoewel enkele berigten van eene mindere opbrengst spreken, kan de hooibouw over het geheel als gunstig worden vermeld. De weilanden staan voordeelig.

** 's GRAVENHAGE, 27 Julij. Naar men verneemt zal in de volgende maand door den luit.-generaal baron van Utenhoven eene wapenschouwing over de koninklijke marechaussée gehouden worden.

VLAARDINGEN, 27 Julij. De laatste haringjager is heden aangekomen met 171 ton vollen en 65 ton maatjes-haring, die dadelijk zijn opgeruimd.

* HOORN, 27 Julij. Gisteren kwamen hier ter reede de oorlogbodems de Ternate en de Wesp met jonge matrozen, die zich zullen oefenen om met het kanon schijf te schieten, waarmede ook heden een aanvang gemaakt is. Thans is ook weder de Urania in het gezigt, die spoedig het anker op onze reede zal laten vallen.

* UTRECHT, 27 Julij. De officier van gez. 3de kl. D. G. Gutheling is van hier naar het garnizoen den Helder en de offic. van gez. 3de kl. Hooreman van dat garnizoen alhier overgeplaatst, terwijl de offic. van gez. 2de kl. J. W. Schubärt, alhier in garnizoen, zich naar het kamp van Millingen zal begeven.

GENEMUIDEN, 25 Julij. Heden had alhier de eerste publieke veiling der jaarlijks hier uit Groningen aangevoerd wordende russchen plaats. Twee Friesche schepen vol werden na elkander geveild. Algemeen zegt men, dat zij dit jaar overvloedig gewassen zijn, dat ook zeer veel invloed op de prijzen uitoefende. Deze varieerden van 2 tot 5 cents per bos of van 50 c. tot ƒ 1.25 het partje voor de groenen, en van 5 tot 8 cents of ƒ 1.25 tot ƒ 2 voor het zoogenaamd partje voor de zwarten, hetwelk een aanmerkelijk verschil bij vorige jaren oplevert.

'sHERTOGENBOSCH, 26 Julij. Ll. Zondag avond betrapte S. M. Althuizen, gemeente-veldwachter te Boekel, drie personen op eene jagt-overtreding. Toen hij hun de calange mededeelde en het verboden tuig in beslag wilde nemen, verzetteden zij zich en gingen tot geweld over. Een der drie personen loste op dat oogenblik een geweerschot op den veldwachter, dat geene andere uitwerking had, dan dat het hoofddeksel beschadigd werd. Althuizen had èn kracht èn tegenwoordigheid van geest genoeg om hen in verzekerde bewaring te brengen.

* 'sHERTOGENBOSCH, 27 Julij. Aangaande de te veld staande vruchten in de voormalige meijerij van 's Hertogenbosch, kan met grond worden medegedeeld, dat die over het algemeen een zeer ruimen oogst beloven. De hooibouw geeft reeds in dubbele mate; de granen staan, vooral op de zandgronden, zeer schoon; de tot heden gevallen regens hebben daaraan veel goed gedaan. Vooral rogge en boekweit geven het vooruitzigt op een dubbel beschot; de tarwe en garst staan mede zeer goed, gelijk ook aardappelen, die welig groeijen en rijpen. De tot heden toe gerooide zomer-aardappelen zijn bijzonder goed. De prijzen zijn dalende.

HANDELSBERIGTEN.

BEURSBERIGT VAN AMSTERDAM.

KOFFIJ: Er is in de laatste dagen wederom niet veel in het artikel omgegaan; de prijzen van Java-Koffij blijven zich echter vast souteneren en naar zuiver goed ord. is tot 38¾ c. steeds eenige vraag voor behoefte te bespeuren; hier en daar wordt zelfs 39 c. betaald en ook tot dien prijs is weinig te vinden; de geelachtige Preanger-soorten als N°. 29 ll. veiling zijn gezocht doch onder 40 c. niet te vinden.

THEE met geregeld debiet, zonder de minste prijsverandering noch omzetting.

TABAK: Sedert ons vorig berigt werden van Maryland onderscheidene partijen aan de markt gebragt, doch vonden daarvan, nithoofde van de hooge stemming der verkoopers, slechts 149 v. nemers, terwijl bovendien 180 v. door de tweede hand gedisponeerd werden. In de tweede hand vertoont zich bij voortduring weinig levendigheid.

Heden zijn nog bij inschrijving verkocht verkocht 121 p. Java Tabak, merk PR, per *Agatha Maria*.

Aangevoerd werden van Baltimore per *Asia* 966 v. Maryland, per *Adolphine* 310 v. dito, per *Isabella C. Jones* 75 v. dito, per *Ellen Stewart* 326 v. dito, en van New-York per *Charles* 34 v. Virginy.

Van Java Tabak werden tot fiksche prijzen bij inschrijving afgedaan 41 pakk. MS/B per *Diligentia*, 26 p. Malang per *Pieter* en 268 p. K A W I per *Agatha Maria*.

De voorraad in de eerste hand bestaat thans uit 3354 v. Maryland, 40 v. Virginy, 417 v. Kentucky, 19 v. Stelen, 1056 cer. Domingo, 102 p. Brazil, 50 k. Seedleaf en 1546 p. Java.

KATOEN onveranderd met zeer beperkte vraag; slechts 30 b. Suratte vonden in den loop dezer week tot verlaagden prijs koopers.

WOL: Sedert ons laatste berigt werden ons geene eerstehands afdoeningen bekend. Er kwamen 30 b. Deensche Luthwol aan de markt, die tot heden nog geene koopers vonden.

RUWE SUIKER vast prijshoudend. Vóór de veiling werden nog afgedaan 1127 kranj. Sourabaya N°. 11¾ per *Welvaart* en 1048 kranjangs N°. 13 per *Christiaan Huygens* a ƒ ¼ onder Mei, op uitlevering N°s. van boord te ontvangen, en te Rotterdam 3300 kranj. tot geheime prijzen. De veiling der N. H. M. van 64,811 kranj. op 26 dezer liep voor de bruine en middelsoorten ƒ ½ a ¾ boven Mei, doch voor de witte soorten van N°. 17 a 19 ƒ ¼ a ½ onder Mei af, wegens gemis aan vraag voor Rusland. Voor exportatie, hoofdzakelijk naar Belgie, Zweden en Noorwegen, werden circa 15,000 kranj. gekocht.

In verband tot den afloop der veiling is de navolgende waarde-verhouding opgemaakt van Java Suiker, goede tot fraaije kwaliteit:

St. N°. 5	ƒ 28	St. N°. 13	ƒ 36
〃 6	〃 29¾	〃 14	〃 36¾
〃 7	〃 30¾	〃 15	〃 37½
〃 8	〃 31¾	〃 16	〃 38¼
〃 9	〃 32¾	〃 17	〃 38¾
〃 10	〃 33¼	〃 18	〃 39¼
〃 11	〃 34½	〃 19	〃 39¾
〃 12	〃 35¼	〃 20	〃 40¼

De stemming na de veiling is gunstig en men heeft algemeen vertrouwen in de tegenwoordige prijzen.

GERAFFINEERDE SUIKER met goeden handel tot ferme prijzen. Bij v. Oordt zijn ca. 400 tons a ƒ37 afgedaan en bij B. en H. wordt ƒ37 a 35¾ vergeefs geboden; A. S. R. N°. 1 ƒ 38¼, N°. 2 ƒ37, N°. 3 ƒ35¾ levering Oct.

SPECERIJEN EN KRUIDENIERSWAREN: In ongepelde *Rijst* zijn deze week geene affaires tot stand gekomen door de te hooge stemming der houders. In gepelde soorten was de omzet evenmin groot en bepaalde zich die hoofdzakelijk tot cons. In *Fruiten* is niets omgegaan behalve het weinige, dat in veiling verkocht en reeds door ons gemeld is. *Specerijen* bleven stil in afwachting der veiling van de Nederl. Handel-Maatschappij.

POTASCH: Voor Petersburger is bij gerijf ƒ 15¾ betaald.

VERFWAREN. *Indigo* met matigen handel, 60 k. Java vonden tot geheel vorige prijzen nemers. *Cochenille* onveranderd. *Verfhouten:* St. Domingo Camp. in loco hooger gehouden. Op levering is niets te koop. Geelhout geheel onveranderd. Limahout met goeden voorraad in prima kwaliteit. *Harst:* Br. Amerik. onveranderd; gele met veel voorraad en lager te koop. *Terpentijnolie:* Amerik. in loco vast gehouden. Op levering met goede vraag en levendigen handel. *Quercitron:* Op levering werden ca. 220 b. Baltimore verhandeld. *Salpeter:* Chili blijft tot vorigen prijs te koop. *Meekrap* met geregelden handel in alle soorten.

HUIDEN: De meening omtrent het artikel blijft zeer wijfelend en zijn dien ten gevolge de omzettingen alleen voor cons. en directe bestemming. Dingsdag 31 dezer zijn door de N. H. M. bij inschrijving aan de markt gesteld: 1547 O. I. Buffel- 333 dito Runderhuiden, alhier liggende, en op Vrijdag 3 Aug. e. k. 2821 O. I. Buffel-, 1639 dito Runder- en 673 BS. Buenos-Ayres Huiden, te Rotterdam. Uit de eerste hand werden afgedaan 711 Buffelhuiden, ex *Eclipse*, a 30 c. Aangevoerd per *Eensgezindheid* 1956 st. Inl. artikelen bij voortduring flaauw gestemd en alhoewel aangeboden zonder begeer, zijnde deze artikelen het meest lijdende door de Engelsche evenementen en finaal gebrek aan orders.

METALEN: Met Banca Tin is het bij voortduring zeer stil, slechts 600 bl. vonden tot ƒ79½ koopers, tot welken prijs blijft aangeboden.

De 500,000 Ned. ℔ oude Indische munt, werden bij inschrijving tot ƒ 49 verkocht en 50,000 Ned. ℔ rood Koper in koeken, afkomstig van genoemde munt, werden tot ƒ53¾ a 54 gedaan; nadat alvorens zoo in veiling als uit de hand 20,000 kil. tot ƒ55 koopers gevonden hadden.

STERKE DRANKEN: *Genever* williger, Amst. proef ƒ 18¾ a 20; Amerik. ƒ 20¾ a 21½. In de overige artikelen is behalve de reeds gemelde afdoening van 150 leggers Arak niets omgegaan.

HENNEP: Bij partij werd deze week gedaan in Riga Poolsche Rein en dito dito pas en bij gerijf besteedde men voor Riga Poolsche uitschot ƒ 59, lange bruine pas ƒ 54 en 55, Triëster G ƒ 74 en Manilla ƒ 60.

SMEER en TALK. Over het geheel bijft de handel in deze artikelen van zeer weinig beteekenis Alleen is van slagers Smeer eene afdoening bekend geworden op levering in het najaar, men begroot de hoeveelheid op circa 12 lasten; de juiste prijs is ons niet bekend geworden. Ten gevolge van deze transactie is de markt wel zoo vast, ofschoon het aan levendigen kooplust blijft ontbreken. Men noteert Amsterd. Smeer ƒ32½ a 33; buitenl. Smeer ƒ30 a 32. Van *Cocosolie* zijn 100 fusten bij de N. H. M. tegen 14 Aug. in veiling aangeslagen.

VETWAREN: In bruine en blanke Levertraan was de handel wederom uiterst beperkt; intusschen is in de prijzen geene verandering te bespeuren en noteert men de blanke Berger ƒ45, bruine dito ƒ42 en blanke robbetraan ƒ38. Ansjovis stil; nieuwe van 1860 ƒ6¾.

FIJNE ZADEN: Bruin *Mosterdzaad* aangeboden, puik ƒ 23½ per mud; van geel *Mosterdzaad* werd het voorkomende in puike kwaliteit gretig gekocht en de voorraad is in puike waar opgeruimd; de notering is thans: prima ƒ 25 a 26, afwijkende ƒ 16 a 20 per mud. *Karweizaad:* Nieuw puik Noord-Holl. met ƒ 15½ per 50 kilo betaald. *Kanariezaad* flaauw, bij overhand van verkoopers, puik ƒ 10½ per mud. *Coriandezaad* ƒ 10 per 50 kilo.

ROTTERDAM, 27 Julij. De *Koffij*-markt blijft kalm, maar ferm en het wordt hoe langer hoe moeijelijker goed ord. Java, zuiver van smaak, onder 38¾ à 39 c. te koopen. Blank wordt grif met 39 c. betaald. Goed groen komt weinig voor, geelachtig is schaarsch en bruin momentaneel eenigzins verlaten. Blanke groote Padang zoude à 38½ c. goed te plaatsen zijn en groenachtige Ceilon is te vergeefs à 37¼ c. gezocht. In West-indische soorten gaat wegens gebrek aan voorraad niets om, eene aan de markt zijnde partij Domingo Koffij wordt nog te hoog gehouden om koopers te kunnen vinden. — *Thee* zonder verandering, de laatste afdoeningen hebben wij reeds gemeld.— Over *Ruwe Suiker* is zoo kort na de veiling der N. H. M. niets te melden, de afloop was minder hoog dan men denzelven vrij algemeen verwacht had en zal dus ook geen bijzonderen invloed op den verderen loop van het artikel uitoefenen. In Geraffineerd is, zoo men zegt, nog al een en ander gedaan, maar het positieve is daarvan niet bekend geworden. Kandij zonder noemenswaardigen omzet tot onveranderde prijzen. — *Rijst* stil, maar stijver gehouden. Wij noteren Carolina ƒ 14 à 14¼. Gepelde Tafel ƒ 10½ à 12. Java Voorloop ƒ 9 à 10¼. Gepelde Java ƒ 7¾ a 8¾. Gepelde Moulmain Voorloop ƒ 9 a 9¾. Gepelde Aracan ƒ 7½ a 8¼. — *Specerijen* stil, prijzen bijna nominaal. Prima Noten 100 a 98 c. Foelie 80 a 81 c. Nagelen 25, 26 a 27 c. Piment ƒ 22½ a 22. Peper 24¼ a 25½ c. naar kwaliteit. Chineesch Kaneel 56 a 57 c. — *Zuidvruchten* zonder noemenswaardigen handel. Nieuwe Zantische Kandij ƒ 16 a 16½. Morea en Patras ƒ 13½ a 15. Puike Smirna Rozijnen ƒ 14¼ a 14½. — Java *Indigo*, ten gevolge van den kleinen Voorraad, met weinig handel. — *Meekrap* met veel handel tot stijgende prijzen — *Potasch* stil. Prima New-York 1860 ƒ 16½. Petersburger ƒ 15½ a 15¾, dito Julij-levering ƒ 15⅝. Toscaansch ƒ 17. — *Verfhout.* Campêchehout schaarsch. St. Domingo ƒ 3¼. Laguna ƒ 4⅜. 140 Ton Maracaibo Geelhout tot geheimen prijs gedaan, en later 25 ton à ƒ 2⅞ waartoe nog te koop blijft. Manzanilla ƒ 5. — *Terpentijnolij.* 200 vaten Amerikaansch op levering à ƒ 19 gedaan, in loco op ƒ 19½ gehouden. — *Harst.* Bruin Amerikaansch à ƒ 2¾ gezocht. — *Metalen.* Banca Tin trekt meer attentie en zoo hier als te Amsterdam moeten onderscheidene ceelen à ƒ 79½ gedaan zijn. Stolberger Lood op ƒ 12½ gehouden. *Katoen* wegens de ophanden zijnde Veiling geheel zonder omgang. *Honig* momentaneel niet aan de markt, de ontvangers der laatst gearriveerde partijen willen het met het daarvan nog onverkochte gedeelte nog een weinig aanzien. — *Vetwaren* stil. Bruine Berger Levertraan ƒ 41, blanke ƒ 44—46 naar kwaliteit. Groenlandsche Robbentraan ƒ 37½. Zuidzeetraan ƒ 35. Van Gallipoli Olijfolie werden 20 ton gewacht en op ƒ 70 gehouden. In Palm- en Cocos-olij geen omgang.

ALKMAAR, 27 Julij. Aanvoer 587 stapels Kaas, wegende 131,584 ℔. Prijzen: Kleine ƒ 27.75, Commissie ƒ 28, Middelbare ƒ 28.75, Laagste Prijs ƒ 16.25.

ZWOLLE, 27 Julij. N. Tarwe ƒ 11.50 a 11; n. ruwarige Tarwe ƒ 12.62½; n. Rogge ƒ 8 a 7.65; n. Boekweit ƒ 8.40 a 7.80; n. Aardappelen ƒ 3.25 a 2; Boter per Ned. ℔ ƒ 1.20 a ƒ 1 per ⅛ ton ƒ 21.50.

Ter Veemarkt van heden waren aangevoerd 102 Kalfkoeijen, welke opbragten van ƒ160 a 135; Pinken 7 stuks, verkocht van ƒ 32 a 25; Biggen 327 stuks, verkocht van ƒ 4.80 a 2.40; Schapen (Ooijen) ƒ 11; Lammeren Geldersche 7 stuks, verkocht tot ƒ 4. De markt was zeer levendig in handel, de prijzen blijven zich even als op vorige marktdagen staande houden; voor schoone Kalfkoeijen besteedt men gaarne ƒ 200 per stuk.

MIDDELBURG, 26 Julij. N. Zeeuws. Tarwe ƒ 10.75 a 11.35; dito Rogge ƒ 7.85; dito Wintergarst ƒ 6 a 6.40; dito Zomergarst ƒ6 a 6.40; dito Tarwe ƒ11 a 12.75; Raapolie 6/w. ƒ41.75, cont. ƒ1 lager; Patentolie 6/w. ƒ 44, cont. ƒ1 lager; Lijnolie 6/w. ƒ34, cont. ƒ1 lager; harde Lijnkoeken ƒ12.

ANTWERPEN, 27 Julij. *Koffij.* De berigten, welke wij deze week van Rio Janeiro ontvingen, maakten geenen indruk op onze markt. De prijzen blijven vast voor kleine partijen in de tweede hand voor de cons., doch bij grootere partijen zou men tot lagere prijzen kunnen koopen. Uit de eerste hand werden alleen afgedaan 1000 balen St. Marc per Carl Steinorth a 41 c. in consumtie. Aangevoerd werden 4000 balen Domingo, welke nog onverkocht zijn. — *Cacao*: van den laatsten invoer van 500 b. Guyaquil van New-York, werden 60 b tot 40½ cents Ent. afgedaan. De positie is niet vaster, doch de cons. is een weinig meer levendig. Van Havre worden 200 b. Maragnon verwacht, die op 46 c. gehouden worden. — *Hennep*: wij ontvingen ca. 500 b. Hennep van Riga, waarvan reeds een groot gedeelte op levering verkocht was. De vraag voor het binnenland blijft voortduren. Nieuwe invoeren worden binnen kort verwacht. — *Was en Honig.* Van het eerste artikel is onze voorraad klein en slechts 1000 kil. geele Afrikaansche vonden tot geheime prijzen koopers. Honig ondervond deze week eene levendige vraag, na ontvangst van betere berigten van New-York, en hoogere prijzen werden betaald. Men verkocht 50 vaten voor de verzending, per *Sophia*, tot ca. ƒ 15½ Ent., 40 vat. per *Gertrudis* a ƒ 15¼ Ent., en 44 v. per *Austria*, a ƒ 15½ Ent. Heden zijn geene verkoopers onder ƒ 16 Ent. — *Katoen.* De vraag was iets levendiger, doch bij voortduring tot lage prijzen, en men verkocht 352 b. Mobile, per *Neneveh*, en 25 balen dito per *E. Sherman*, en 107 b. Louisiana, bij grootere partijen zou men nog lager kunnen koopen.— *Rijst.* De stemming voor het artikel is iets vaster, uithoofde van de rijzing der prijzen te Londen, en van het regenachtige weder, hetwelk in onze omstreken den oogst achteruitstelt, doch werden geene groote afdoeningen bekend gemaakt. Men deed slechts 500 b. Arracan gedeeltelijk a ƒ 8⅜ en 600 b. Rangoon van ƒ 7¼ a 7⅜. Carolina rijst kalm en onveranderd. — *Fijne Specerijen* bieden insgelijks weinig verandering aan. In Sumatra Peper verhandelde men 1000 b. *ex Sheerwood* a 23 c. Ent. en voor de cons. blijven verkoopers a 28½ c. Cassia Lignea en Cassia Vera weinig gevraagd. Jamaïka Piment zonder handel, doch iets vaster gehouden. — *Harst* met een nieuwen invoer van circa 2000 vaatjes, waarvan een gedeelte reeds op levering verkocht was. De stemming van de markt was op het einde dezer week een weinig vaster en men vraagt ƒ 2½ op levering en ƒ 2½ tot 2$\frac{9}{16}$ in loco. 1000 vaatjes in loco en 1800 vaatjes op levering werden sedert acht dagen verhandeld. — *Potasch* blijft in geringe doch regelmatige vraag voor de cons. en de prijzen zijn onveranderd.— *Terpentijnolie* iets meer gevraagd en met omzet van circa 200 vaten van ƒ18¾ tot 19. Heden blijft die laatste prijs gehouden. — *Wol* in goede houding, doch zonder groote afdoeningen, daar de houders hunne prijsvorderingen verhoogen. Er werden afgedaan ca. 50 b. vette Buenos Ayres en 100 b. Kaap.— *Vetwaren.* In Fabrik Olijfolie kwamen drie schepen, met te zamen 740 fusten Messina binnen, en waarvan eene lading van 211 fusten in verschillende ceelen, op levering verkocht was. Het overige wordt à fr. 144 ent. zonder koopers aangeboden. Voor Tunis vraagt men fr. 135 ent., en voor Malaga, waarvan slechts 8 fusten aan de markt zijn, fr. 146 ent. de 100 kil. Van Cochin Cocos-olie werden eenige geringe partijen voor de cons. tot onveranderde prijzen geplaatst. Engelsche Lijnolie had de afdoening van 4000 kil. a ƒ 17½ ent. de 50 kil. Bergertraan kalm doch met eenige omzet. — *Smeer* onveranderd. Inlandsche ƒ 29½ en Stadsmeer ƒ 30 betaald. Die prijzen blijven steeds gevraagd. Talk van Buenos Ayres met invoer van 140 vaten welke nog niet aan de markt zijn. Van New-York ontvingen wij insgelijks 23 vaten. — *Reuzel.* Amerik. ƒ 34½; Afrik. ƒ 28. — In *Ruwe Suiker* werd niets afgedaan. De prijzen zijn onveranderd. — *Geraffineerde Suiker* iets meer gevraagd tot vorige prijzen. Men verhandelde 235 ton. Crushed RBA., R. B. B. en M. F. van ƒ 17⅛ tot ƒ 17¼. — *Huiden.* De verkoopen der week bestaan uit 1900 stuks drooge en 1400 stuks gezouten Buenos Ayres en Montevideo, 200 stuk drooge en 800 stuks gezouten Rio Grande en 300 stuks gezouten Paardenvellen. — *Hoorns:* Tot diverse prijzen werden ca. 31,000 st. Buenos-Ayres verhandeld. — *Hop* steeds rijzende en met belangrijken omzet tot 70 a 75 fr., men zegt zelfs dat 80 fr. betaald is. — *Granen:* Wegens de ongunstige weersgesteldheid souteneren zich de prijzen vast en zijn alle houders ongenegen te verkoopen tot de billijke prijzen die hun geboden worden, in het bijzonder voor ongedr. Rogge. — Van *Lijnzaad* werd de verkoop bekend van 1100 hect. Drujaner, a ƒ 11⅜.

LONDEN, 26 Julij. *Suiker:* W. Ind. soorten waren heden goed gevraagd en voor alle goede en sterke kwaliteiten werden de prijzen van gisteren bedongen; men heeft 545 v. afgedaan. Uit de hand verhandelde men 1800 z. goed bruin gekleid Manilla a 37 sh. en 600 z. Madras Jaggery a 30.9. Eene lading van 1060 k. wit Havana werd verkocht a 35 sh. voor de Oostzee. — *Koffij:* Van Costarica vonden 2530 b. grootendeels coulant koopers; van 61.6 a 76 sh. — *Thee* stil. — *Rijst* tamelijk gesouteneerd; 50 v. Carolina zijn verkocht a 23 sh.; gepelde soorten met goeden handel voor cons. tot vorige prijzen. Ca. 1300 b. Beng. werden verhandeld, gering middel tot 11 en mooi tot 14 sh. — *Peper:* Men heeft 2000 b. Penang a 3$\frac{1}{16}$ p. afgedaan. — *Salpeter* prijshoudend. — *IJzer* gestegen op 62.6. — *Lijnolie* 28.7½.

TAGANROG, 8 Julij. *Granen:* Van Tarwe werden dezer dagen circa 50,000 tz. tot ¼ a ½ r. hoogere prijzen verhandeld. Intusschen hebben de flaauwe berigten van het buitenland in de afgeloopen week aanleiding gegeven tot eene reactie en blijft de markt stil op vorige prijzen. De oogst vertoont zich bij voortduring voldoende, en wanneer wij nog eenige dagen gunstig weder houden, zal de inoogsting zoo abondant zijn, als wij sedert een tal van jaren niet gehad hebben. Onder deze omstandigheden worden de houders meer en meer geneigd tot verminderde prijzen te realiseren, men noteert thans harde Tarwe van 7.75 a 9.25, zachte Ghirca 8.25 a 9.50. — *Lijnzaad* flaauw, disponibel 9 a 9.30. r. — *Vrachten* naar Engeland 62.6.

(VERVOLG DER BERIGTEN ZIE BLADZ. 5.)

ADVERTENTIEN.

Ondertrouwd: G. VAN VOORST EN
ZAANDAM, 27 Julij 1860. H. HONIG.
Algemeene Kennisgeving. (13130)

Getrouwd: C. REGTDOORZEE MET
EDE, 26 Julij 1860. N. ENGEL.
Eenige en Algemeene Kennisgeving. (13135)

Heden verloste met Gods goedheid zeer voorspoedig van een welgeschapen *ZOON* JANNETJE HEY, geliefde Echtgenoot van
AMSTERDAM, 27 Julij 1860. F. C. SMITH. (13119)

Bevallen van een *ZOON*, HENRIETTE SALOMONSON, Echtgenoote van HENRY SALOMONSON.
VICTORIA-PARK, MANCHESTER, 23 Julij 1860. (13116)

Overleden in den ouderdom van bijna 66 Jaren, mijne dierbare echtgenoote, MARIA ADRIANA MARINKELLE.
AMSTERDAM, 26 Julij 1860. Bs. ALBERDINGK.

Op den 23sten Julij 1860 overleed te BONN, de Wel-Edel Heer MR. L. C. D. VAN DIJK, hartelijk geliefde Echtg Vrouwe S. A. A. VAN DIJK, GEBOREN LUDEN.
Eenige Kennisgeving. (1

TUTEIN NOLTHENIUS & DE HAAN b
dat van heden af bij de Associatie Cassa te Amsterdam bet worden de **COUPONS,** gedateerd 1 Julij 1860, van de Cert Leening ten laste van den Staat van MARYLAND in Noord rentende 3 pCt., en zulks met ƒ13.39 per Coupon groot 6 Dol hiervan afgetrokken de Jaarlijksche Belasting door den Staat g
AMSTERDAM, 30 Julij 1860. (1

FAILLISSEMENT.
Bij Vonnis der Arrondissements-Regtbank, te Amsterdam, Kamer, van den Zes-en-Twintigsten Julij Achttienhonderd Zes HARTOG, Fabriekant, wonende op den Overtoomschen Weg, meente Nieuwer-Amstel, zoo in privé als handelende onder de M. HARTOG EN ZOON, verklaard in staat van Faillissement, ling van den aanvang van hetzelve op den 25sten Julij 1860, ming van den Edel-Achtbaren Heer MR. P. J. TEDING VA HOUT, Lid der gemelde Regtbank, tot Regter-Commissaris en KUYPER VAN HARPEN, Advocaat, wonende te Amsterda Singel en hoek van den Heiligeweg, tot Curator.
AMSTERDAM, 28 Julij 1860. *De Curator in het Faillisse*
(13140) F. KUYPER VAN HA

De Houder van het Cognossement aan Order over 5 kisten Sukade, afgeladen door de Heeren FEHR WALSER te *Livorno*, en van daar alhier aangebragt met het schip *Pelik* J. L. JANSONIUS, gelieve zich ten spoedigste te adresseren bij doors **SCHRIJVER & VAN ROSSEM,** alhier, liggende van af 25 dezer in het *Oosterdok* tot lossen gereed, en zijnde bo de goederen voor de hand. (1
Amsterdam, den 28sten Julij 18

P. J. VAN OPHOVEN en M. E. ANNEVELD, Makela
op Dingsdag den 31sten Julij 1860,
in het Lokaal voor Publieke Verkoopingen, in de Warmoesstr Verkoopen: Eenig GOUD- en ZILVERWERK, Mahonie en G MEUBELEN, Canapeën, Stoelen, Tafels, enz.; voorts Spieg derijen, Bedden en Beddengoed, Vloerkleeden en Karpetten, Vrouwenkleederen, Lijnwaden, Challongs en Omslagdoeken, Ko IJzer en Blikwerk, en verderen
INBOEDEL.
Alles twee dagen te voren voor een ieder te zien.

PORTIONS-TAFE
DE ONDERGETEEKENDE verwittigt bij deze zijne ge gunstigers, dat hij op Primo Augustus eene
PORTIONS-TAFEL
OPENEN zal.
Door het leveren van goede Spijzen, eene prompte en civiele belovende, hoopt hij UEds. gunst te mogen verwerven.
B. A. WAFELMAN,
Weesperstraat, W 5.
NB. Continueert ook met het bezorgen van Dinés aan Huis

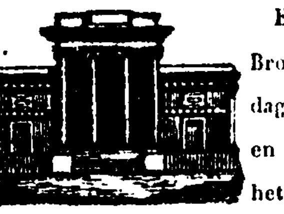

Een groot assortiment **PENDU** Brons, Verguld en Marmer hebben dagen ontvangen. Zij zijn van ƒ 28 t en ruim 200 stuks zijn zoodanig geëta het zeer gemakkelijk zal zijn keuze te
(13129) **H. WILLE & C**

KONINKLIJKE GEOCTROIJEER
HOUTBEREIDING TEGEN BE
van VAN DER ELST en SM
TE AMSTERDAM,
Naar het stelsel van Dr. BOUCHERIE, te P
door middel van Sulphas Cupri.
Deze bereiding, de volmaaktste welke thans nog bestaat, waar Hout bij de onvoordeeligste gelegenheden waar het ook worde — zoo als voor vloerbalken en op vochtige, bedompte plaatsen bederf, zwam-aangroeijing, enz. Door middel van de door hen i nieuwe wijze van bereiding, kunnen alle soorten van gezaagd en Hout thans bereid worden.
Eene ondervinding van hare deugdelijkheid, gedurende vijftie levert het buitenland, waar het bereide Hout gebezigd is geworden de Noorder-Spoorweg naar Parijs, waarop de bereide beuken leg af deszelfs aanleg, nog gaaf aanwezig zijn, alsmede de Telegra Frankrijk, Duitschland en Belgie. Ook hier te lande wordt sed 5 jaren deze houtbereiding, ten dienste van het Gouvernement, m gebezigd; het zijn vooral de geringe Houtsoorten, welke spoedig onderhevig zijn, die door deze bereiding duurzamer, als het ker eikenhout, bewaard blijven en hetwelk men dan ook met even volg daarvoor kan gebruiken. Het bereide Hout is zindelijk o werken, en kan ook in alle kleuren, hoezeer bereid, met Loo geschilderd worden. Het versch gevelde hout kan na de bereidin tot geschikt werkhout worden gebezigd. Zij bevelen dan deze hu bereiding aan alle belanghebbenden ten beste aan en zijn nade tingen te bekomen ten hunnen Kantoren. Binnen-Amstel
Bloemmarkt F 111.

ZUILEN. BASALT.
J. A. SMITS, te Amsterdam,
Eigenaar van een Wind- en Stoom-Cementmo en Kalkblusscherij,
recommandeert zich tot het leveren van **ZUILEN,** van alle vraagd wordende lengten, geschikt voor Kaaimuren en Dijkwer doende aan alle vereischten, zoo als die thans in de bestekken bepaald; alsmede van alle andere soorten van Basalt, Noordsche sche-, Zink- en Dijksteenen, zijnde ten allen tijde hiervan een go voorraad aanwezig; tevens beveelt hij zich tot het leveren va Cement, ongeleschte en geleschte Luiksche, Ratinger- en Hy Kalk, alsmede alle soorten van Metsel- en Straatsteenen, Bel Duitsche Straatkeijen, Trassteenen, Portlandsche Cement, Dakpan lensteenen, Engelsche en Duitsche Leijen, Hoepels, enz. enz.
Binnen-Amstel, Y 65.

In WILH. GILBERS' Boekhandel te Amster staat gelegenheid ter INTEEKENING op eene **PRACHTIGE PLAAT** (groot 58½ bij 78¼ duim), uitgegeven wordende ter **NERING** aan het **ZEVENDE ALGEMEEN MUZIE** der Maatschappij tot Bevordering der Toonkunst, te houden in den 9, 10 en 11den Augustus 1860. Naar de Teekening, geco door den beroemden Professor SCHEURLEN, te Dusseldorf, in Kle op Steen gebragt door A. L. QUENTIN. Prijs bij Inteekening ƒ 3.

60 GRAV. HET ZELFBEHOUD, 60 G
GENEESKUNDIGE VERHANDELINGEN O
GEHEIME ZIEKTEN EN ONANIE,
met aanwijzing der Geneeswijze, met 60 Grav., vertaald en ver door **P. J. KOORN,** Dr. in de Heel- en Verloskunde alhier, onder Enveloppe. Bij toezending van ƒ2.75 wordt hetzelve Fra het geheele Rijk afgeleverd.
Van alle Volksboeken is dit zeker het beste, getuige het v debiet van 66,000 Exempl. Opgehelderd door 60 Afbeeldingen. De zoowel als de Zieke zullen er de heilzaamste lessen in vinden.
RAADGEVINGEN AAN GEHUWDEN.
Naar het Fransch, 136 Pag. met uitslaande Plaat, à ƒ 1.50 of Franco per Post onder Enveloppe.
LUCINA OF DE KRAAMGODIN, om den juisten dag valling eener Vrouw te bepalen, en hoe oud men wordt. 25 C
Bij **J. SALIS**, Heerengracht bij de Reguliersgracht, 153.

iets te vorderen heeft van of verschuldigd is aan de Nalatenschap van den Heer F. VAN EYCK, in leven Koopman in Granen, gewoond hebbende te Utrecht en aldaar onlangs overleden, gelieve daarvan vóór den 15den September 1860 opgave of betaling te doen ten Kantore van de Notarissen DUYFJES EN BORRET, te Utrecht. (13089)

Zij die iets te vorderen hebben van of verschuldigd zijn aan de onder beneficie van Boedelbeschrijving aanvaarde Nalatenschap van wijlen den Heer E. J. MIDDELBURG, in leven koopman te Deventer, worden verzocht daarvan vóór 30 Augustus 1860 opgave en betaling te doen ten kantore van Mr. J. F. HOUCK, Advokaat te Deventer, belast met de liquidatie van dien Boedel. (13078)

De bekende en onbekende Crediteuren in den Faillieten Boedel van J. LEVIE, Koopman te Groningen, worden opgeroepen om ter Verificatie hunner Schuldvorderingen, te verschijnen op Woensdag 8 Augustus e. k., des Voormiddags ten 10 Ure, in de Gehoorzaal der Arrondissements-Regtbank te Groningen. Er zal door den Gefailleerde een ACCOORD aan de Crediteuren worden aangeboden en van Woensdag 1 Augustus ter Griffie der Regtbank voornoemd ter lezing en onderteekening worden gedeponeerd. MR. E. J. MODDERMAN, *Curator.* (13055)

RANGSCHIKKING.

De Ondergeteekende, Curator in het Faillissement van JAN SAPES ..., in der tijd Bakker onder Aalsum, brengt bij deze ter kennis van de Belanghebbenden, dat de Algemeene Rangschikking in gemeld Faillissement heden ter Griffie der Arrondissements-Regtbank te Leeuwarden is nedergelegd, om aldaar gedurende veertien dagen te verblijven ter inzage van een ieder. R. BLOEMBERGEN SANTEE.

LEEUWARDEN, 25 Julij 1860. (13054)

BURGEMEESTER en WETHOUDERS van ALKMAAR maken bekend, dat de NAJAARSKERMIS aldaar op den ... Augustus a. s. begint, en alsdan de LOTING voor STAANPLAATSEN geschiedt. (12921)

VESTING NAARDEN.

STREMMING DER PASSAGE.

De COMMISSARIS des KONINGS in de Provincie Noord-Holland brengt door deze ter kennis van de belanghebbenden, dat de GEMEENSCHAP VOOR RIJTUIGEN over de Hoofd- en Ophaalbruggen voor de AMSTERDAMSCHE POORT te NAARDEN, ten gevolge van daaraan te verrigten Herstellingen, zal zijn GESTREMD gedurende de NACHTEN van 31 JULIJ op 1 AUGUSTUS en van 1 op 2 AUGUSTUS aanstaande, van 9 Ure des Avonds tot 7 Ure des Morgens. Voor Voetgangers zal die gemeenschap zooveel mogelijk worden opengehouden, zullende Rijtuigen over den Grindweg, door den bedekten weg, om de Vesting kunnen rijden.

HAARLEM, 7 Julij 1860. *De Commissaris des Konings voornoemd:*

(12152) ROËLL.

HARDDRAVERIJEN

VAN DE HOLL. MAATSCHAPPIJ VAN LANDBOUW, TE WOERDEN,

Op WOENSDAG den 1sten Augustus 1860, des Morgens ten 10 ure, voor Paarden welke nimmer een Prijs gewonnen hebben en niet ouder zijn dan 6 Jaren, en des Namiddags ten 2 ure voor Paarden van Zessen klaar. De mededingende Paarden moeten een uur voor den aanvang der Harddraverijen op den Stal van den Heer COERMAN, in *het Dorstige Hert,* daar, ter keuring worden aangeboden.

De bovenstaande Harddraverijen waren in het vorige jaar reeds geannonceerd, doch zijn toen om bijzondere redenen uitgesteld. (12499)

MARINE.

OPENBARE AANBESTEDING aan 's Rijks Werf te Amsterdam, op Woensdag den 1sten Augustus 1860, des Voormiddags ten Elf Ure van: Het Leveren en Stellen van eene GESLAGEN IJZEREN SPOORSTELLING en Toebehooren.

Volgens Bestek en Voorwaarden, welke ter Lezing liggen ter Secretarie van het Departement van Marine te 's Gravenhage en van de Directiën der Marine, te Willemsoord, Vlissingen, Helvoetsluis en Amsterdam; ter Griffie der Provinciale Gouvernementen; bij de Gemeente-Besturen te Rotterdam en Dordrecht en aan het Locaal der Maatschappij tot Verbetering van den Handel, te Amsterdam, (O. Z. Voorburgwal bij het Vredenburg) zijnde nadere inlichtingen te verkrijgen zijn bij den Hoofd-Ingenieur der Marine te Amsterdam.

De Inschrijvings-Billetten op Zegel, behelzende de Namen en Woonplaatsen van den Aannemer en van zijne Borgen, mitsgaders de Aannemingssom in Schrijfletters, zullen voor of uiterlijk op den dag der Aanbesteding, des Voormiddags ten 11 Ure, Franco moeten bezorgd worden ter Secretarie van de Directie der Marine te Amsterdam.

AMSTERDAM, 19 Julij 1860.

De Directeur en Commandant der Marine,

C. J. BERGHUIS. (12694)

A. B. VAN DER VIES en OTTO VAN DER VIES, Makelaars, zullen op Dingsdag 31 Julij 1860, des Namiddags ten Een Ure precies, in de *Brakke Grond,* in de Nes, te Amsterdam, Verkoopen door den Bewaarder B. D. BEETS, de GOEDEREN en GEREEDSCHAPPEN, behoorende tot de Likwidatie van eene

TRIJP-FABRIEK,

bestaande de Goederen in diverse GARENS en de Gereedschappen in 53 koperen DRUK-CILINDERS voor moderne en antieke desseinen, circa 200 Kilo; 3 Drukstoelen met toebehooren, 2 Scheermolens, 1 Pletmolen, Weefgetouwen, waarvan de helft circa nieuw, Schuifwinkelkasten, enz., enz. Alles daags vóór en op den Verkoopdag te zien in het Huis in de Warmoesstraat bij de Nieuwebrugsteeg, Buurt M, N°. 460. Breeder bij Notitie. (12159)

J. H. NIEUWENHUIS, J. FEIJE, J. VAN DIJK, P. D. LUSINK, J. FUCHS, E. H. COERS, P. N. WOLFF EN J. M. DIJKERS, Makelaars, zullen op Maandag 6 Augustus 1860, des Avonds ten Half 6 Ure, in het voormalig *O. Z. Heeren-Logement,* ten overstaan van de Notarissen G. SCHIMMEL en MR. C. J. DIEMONT, Verkoopen: N°. 1. Het extra kapitale, hechte, sterke en bijzonder weldoortimmerde HUIS, Achterhuis, Open Plaats en ERVE, van ouds gerenommeerd en tot heden nog bekend onder den naam van: DE OUDE PIJL, in de Pijlsteeg, Buurt J, N°. 147. — N°. 2. Het extra hechte, sterke en weldoortimmerde WINKELHUIS, met afzonderlijk verhuurd wordende Bovenwoningen en ERVE, waarin de van ouds vermaarde Tappers-Affaire nog tot heden zeer goed succes wordt uitgeoefend, op den Haarlemmerdijk en hoek van de Korte Prinsengracht, Buurt TT N°. 462, en het belendende hechte, sterke WINKELHUIS, waarin de van ouds vermaarde Gemaakte Kleêren- en Goederen-Winkel wordt uitgeoefend, met afzonderlijk verhuurd wordende Boven- en Benedenwoningen, op de Korte Prinsengracht, naast het Hoekhuis van den Haarlemmerdijk, Buurt TT, N°. 111; beide Perceelen onder één dak en in één koop. — N°. 3. Het hechte, sterke en bijzonder net betimmerde KOOPMANSHUIS, met afzonderlijk verhuurd wordende Boven- en Benedenwoningen, Plaats, TUIN en ERVE, op den Binnen-Amstel, tusschen de Achter- en Amstelgrachten, Buurt Z, N°. 119. — N°. 4. Het hechte, sterke en weldoortimmerde HUIS, met afzonderlijk verhuurd wordende Bovenkamers en ERVE, in de Leidekkerssteeg, Noordzijde van de Bierkade, Buurt J, N°. 302.

Wijders zijn deze Perceelen zoodanig ingerigt en van al die gemakken en commoditeiten voorzien, als door de daarin gadinghebbenden kan worden bezigtigd des Dingsdags en Donderdags alsmede op den Verkoopdag, van 10 tot 3 Ure, echter met uitzondering van Perceel N°. 1, op het Biljet omschreven, moetende daarvoor een bezigtigings-briefje, door een der gemelde Makelaars onderteekend, worden vertoond. De Bewijzen van Eigendom en de Veilcondities zullen vier dagen vóór en op den Verkoopdag, des Voormiddags, ter lezing liggen ten Kantore van de Notarissen G. SCHIMMEL EN MR. C. J. DIEMONT, op den Oudezijds-Voorburgwal bij de Agnietenstraat. (12364)

H. B. LOMANS Bz. en P. J. DEGENS, Makelaars, zullen op Maandag 6 Augustus 1860, in het voormalig *O. Z. Heeren-Logement,* te Amsterdam, ten overstaan van den Notaris T. J. VAN RIET, Verkoopen: N°. 1. Het hechte en goed onderhouden HUIS en ERVE, in de Nieuwe Nieuwstraat bij den Nieuwendijk, H 485. N°. 2. Het hechte, moderne PAKHUIS en ERVE, genaamd *De Kleine Glashut,* in de Nieuwe Nieuwstraat bij den Nieuwendijk, H 467. Breeder bij Billetten omschreven. Te zien des Dingsdags, Donderdags en op den Verkoopdag van 11 tot 1 Ure te zien. De Bewijzen van Eigendom en de Veil-Condities zullen vier Dagen vóór de Verkooping te zien ten Kantore van gemelden Notaris, Heerengracht bij de Karsjes-straat. (12389)

B. LANGERHUIZEN, C. TERLET EN H. L. J. HAAKMAN,

MAKELAARS,

zullen op Donderdag den 2den Augustus 1860, des Morgens ten 10 Ure, in de BRAKKE GROND, in de Nes, te Amsterdam, ten overstaan van de Heeren BEETS en LISSONE, Huissiers, presenteeren te Verkoopen: VERSCHILLENDE STOOMMACHINES, van hooge en lage drukking; STOOMKETELS van lage drukking; voorts koperen Kook-, Heater-, Smelt- en Schuimpannen, Hijschtoestellen, Beenzwartfornuizen, Builen, Molens, Filters, Persen, diverse gegoten en geslagen IJzeren Bakken, divers Drijfwerk; Koperen Kranen, Koperen en IJzeren Pijpen, enz. Alles afkomstig uit de STOOMSUIKER-RAFFINADERIJ, staande op de Looijersgracht, en aldaar liggende. Breeder volgens Notitie. (12425)

HEDEN en MORGEN te zien.

De Makelaars F. N. MONTAUBAN VAN SWIJNDREGT, W. VAN DAM H. H. ZOON, W. H. MONTAUBAN VAN SWIJNDREGT en B. C. D. HANEGRAAFF te Rotterdam, als Lasthebbende van hunne Meesters, zijn van meening op Dingsdag den 7den Augustus 1860, des Middags ten Twaalf Ure, in de Zaal op den hoek der Scheepmakershaven en Bierstraat, Wijk 1, N°. 499, publiek te veilen:

Het in den jare 1856 gebouwde Snelzeilend Gekoperd en Kopervast

NEDERLANDSCH BARKSCHIP
ZUID-BEVELAND,

gevoerd door Kapitein J. VAN DER MEULEN, volgens Meetbrief lang 36 el 90 duim, wijd 6 el 97 duim, hol 5 el 8 duim en alzoo groot 581 Tonnen of 306 Lasten, met al deszelfs Rondhout, Staand en Loopend Want, Geschut, Ankers, Kettingen, Touwen, Zeilen, Chronometer en verderen Inventaris, zoo als hetzelve is liggende in de Zalmhaven aan de Scheepstimmerwerf van de Heeren DE JONG KORTLAND & ANTHONY te Rotterdam. (12684)

De Makelaars F. N. MONTAUBAN VAN SWIJNDREGT, W. VAN DAM H. H. ZOON, W. H. MONTAUBAN VAN SWIJNDREGT en B. C. D. HANEGRAAFF, te Rotterdam, zullen als lasthebbende van hunne Meesters, op Dingsdag den 31sten Julij 1860, des Middags ten 12 Ure, in de Zaal aan de Scheepmakershaven, Wijk 1, N°. 499, Publiek Verkoopen:

HET EXTRA SNELZEILEND, GEKOPERD EN KOPERVAST

FREGATSCHIP,
Hugo Grotius,

laatst gevoerd door Kapitein A. K. ZWEEDE.

Gebouwd op de Werf van de Heeren GEBROEDERS VISSER alhier volgens Meetbrief lang 38 Ellen, wijd 7 El 20 Duim, hol 5 El 50 Duim en alzoo groot 673 Tonnen, met al deszelfs RONDHOUT, Staand en Loopend WANT, ANKERS, KETTINGEN, TOUWEN, ZEILEN en verdere SCHEEPSGEREEDSCHAPPEN, zoo als hetzelve is liggende in de Vlugthaven, binnen deze Stad.

Nog zal afzonderlijk worden verkocht: Een CHRONOMETER.

NB. Volgens bestaande Rangregeling zal vermoedelijk dit Schip in Februarij of Maart van het volgend jaar, in de bevrachting der Nederlandsche Handel-Maatschappij worden opgenomen, hebbende Tien Reizen in dienst dezer Maatschappij gedaan. (12037)

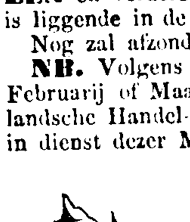

De Makelaars F. N. MONTAUBAN VAN SWIJNDREGT, W. VAN DAM HHZN., W. H. MONTAUBAN VAN SWIJNDREGT en B. C. D. HANEGRAAFF, te Rotterdam, zullen als Lasthebbenden van hunne Meesters, op Dingsdag den 31sten Julij 1860, des Namiddags ten half 1 Ure, in de Zaal aan de Scheepmakershaven, Wijk 1 N°. 499, publiek Verkoopen:

Het extra snelzeilend gekoperd en kopervast Nederlandsch SCHOENER-BRIKSCHIP

BACCHUS,

laatst gevoerd door Kapt. E. H. ZUIDEMA, volgens Meetbrief lang 29 El, 20 Duim; wijd 4 El, 62 Duim; hol 3 El, 6 Duim en alzoo groot 183 Tonnen of 97 Lasten, met al deszelfs Rondhout, staand en loopend Want, Ankers, Kettingen, Touwen, Zeilen en verdere Scheepsgereedschappen, zoo als dezelve thans is liggende aan den Wolfsboek binnen deze Stad.

Nog zullen afzonderlijk worden Verkocht:

N°. 1. Een CHRONOMETER van BARRAUD N°. 2134.

N°. 2. Een DITO van PARKINSON EN FRODSHAM, N°. 2581, beide zich bevindende aan boord van gemeld Schip. (12607)

VEILING VAN LUCIFERS.

Op Dingsdag den 14den Augustus des Morgens ten 10 Ure, ter Beurze van Havre, Plein François 1, zullen de Heeren BAYVET & C°., vertegenwoordigd door den Heer CH. LALLOUETTE, Koopman te Havre, publiek Veilen en Verkoopen, in Entrepot voor rekening van wien het mogt aangaan, door tusschenkomst van den Heer F. MARIE, Makelaar in Koopwaren, ten deze aangewezen door vonnis der Regtbank van Koophandel te Havre dd. 28 Junij jl.:

884 Kisten LUCIFERS uit de Fabriek van den Heer H. J. OLDENBURG, te Björneborg (Rusland),

als volgt:

249 Kisten inhoudende ieder 360 Blikken Doosjes, aangebragt van Hamburg per Stoomschip *Hambourg.*

480 Kisten inh. ieder 360 Blikken Doosjes, } aangebragt van Björneborg en 155 " " 400 " " } per het Schip *Jakob.*

De Verkoop zal plaats hebben in Kavelingen van 10 Kisten en de Monsters te bezigtigen zijn ten Huize van den Verkooper. (13018)

TE HUUR tegen 1° October 1860, voor 3, 6 of 12 Jaren, de sedert vele Jaren met goed succes gedreven wordende

BIERBROUWERIJ HET WITTE PAARD,

te Arnhem, met derzelver GEBOUWEN en MATERIEEL; alsmede het daarbij gelegen HEERENHUIS, in de Oeverstraat, bevattende 10 a 11 KAMERS, en ingerigt tot afzonderlijke Boven- en Benedenwoning. Een en ander Franco te bevragen ten Kantore van den Notaris TROOST, te Arnhem. (13021)

TE KOOP:

Eene in werking zijnde PATENTOLIE-FABRIEK, welke een goed burger bestaan oplevert en met *f* 2500 à 3000 kan gedreven worden. Gegadigden adresseren zich met Franco Brieven onder Lett. O. L. IJ. bij de Boekhandelaren SCHALEKAMP, VAN DE GRAMPEL EN BAKKER, alhier. (12999)

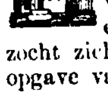

MEN VRAAGT TE HUUR,

om vóór of met 1°. November te aanvaarden, een net HUIS of WINKELHUIS, voor eene zeer nette WINKELAFFAIRE, extra grootte wordt niet vereischt. Belanghebbenden worden verzocht zich te adresseeren met Franco Brieven onder Lett. A. B. Z., met opgave van Huurprijs en Stand, Bureau Handelsblad. (13019)

A vendre à l'amiable et à des conditions très avantageuses:

GRANDE ET BELLE TERRE,

située aux environs de la ville d'Orléans.

Composée: 1° D'un magnifique CHATEAU, style Louis XIII; Parcs, Communs considérables, 4 corps de fermes, Prairies, Eaux vives, Contenance totale 2000 hectares d'un seul tenant et sans enclaves, dont 12- à 1300 en bois et plantations.

2°. d'Une grande et belle USINE appliquée principalement à une distillerie de topinambours, pouvant être alimentée par la culture de 400 hectares de terres labourables. Machine à vapeur de la force de 35 chevaux. Appareils Nouveaux. Le tout nouvellement construit et donnant des produits certains et considérables.

Belles routes donnant accès à plusieurs villes voisines et aux gares des chemins de fer d'Orléans et du Centre.

Revenus de la terre, sans l'usine, 40,000 frs. nets. — Certitude d'une augmentation de 10,000 frs. au moins.

Prix 1,500,000 Francs.

S'Adresser pour avoir tous renseignements pour traiter à M. ALPHONSE PERNET, Notaire à Blois (Loir et Cher) (1263.)

Een goed ADMINISTRATEUR, Gehuwd, P. G., sedert vele jaren als BOEKHOUDER (Ital. manier) in een en dezelfde betrekking werkzaam, wenschte wegens achteruitgang der Zaken verplaatst te worden. Adres met Franco brieven onder Lett. V. K. bij de ERVEN LOOSJES, Boekhandelaren te Haarlem. (13025)

De ONDERGETEEKENDEN houden zich verpligt het gerucht tegen te spreken als zoude

HET HOTEL DISCH TE KEULEN,

door Verkoop in andere handen zijn overgegaan, en maken van deze gelegenheid gebruik hun HOTEL, nu digt bij het Centraal-Station der Spoorwegen gelegen, aan het geëerde Publiek aan te bevelen. (12810)

KEULEN 1860. DISCH & CAPELLEN.

PLEISIERTREIN

NAAR

BRUSSEL.

HOTEL D'ANGLETERRE, gehouden door CH. HENIN

Place de la Monnaie en Rue neuve.

Tegenover het Grand Théatre en de voornaamste Koffijhuizen.

APPARTEMENTEN van af Fr. 1.50, DEJEUNER Fr. 1, OPEN TAFEL Fr. 3. (11336)

Om goede KAMERS te hebben wordt men verzocht vooruit te schrijven.

Te AMSTERDAM ligt in LADING naar

BATAVIA,

het bij uitstek op de zeilage NIEUW GEBOUWD, Gekoperd, Tweedeks BARKSCHIP *ADMIRAAL DE RUIJTER,* gevoerd door Kapitein S. STAPERT.

Dit SCHIP is uitsluitend voor den Overvoer van Passagiers ingerigt en onderscheidt zich door zeer gemakkelijke, luchtige en groote Hutten; het vermoedelijk VERTREK zal zijn in de eerste dagen van September.

Ter nadere informatiën gelieve men zich te adresseeren bij de Cargadoors B. D. BOSSCHER & ZOON. (12442)

NAAR SURINAME

ligt alhier in Lading om spoedig te vertrekken: Het snelzeilend, nieuw gezinkt Nederlandsch SCHOONER SCHIP *JOHAN CORNELIS,* Kapt. J. N. Z. GROENEWOUDT. Adres bij den Cargadoor D. HEIJDEMAN JR., Heerengracht over het Entrepôt Dok. (13071)

FRIESCHE STOOMBOOT-REEDERIJ.

VAART TUSSCHEN

AMSTERDAM EN HARLINGEN,

met het snelvarende STOOMSCHIP *FRIESLAND,* uitmuntend ingerigt voor PASSAGIERS en GOEDEREN in verbinding met

LEEUWARDEN EN GRONINGEN V. V.

VERTREK.

van AMSTERDAM.	van HARLINGEN.
Dingsdag, Donderdag en Zaturdag 's Morgens ten 7 ure.	Woensdag, Vrijdag en Zondag 's Morgens ten 8 ure. (12043)

Informatiën aan de Kantoren der Reederij te Amsterdam en Harlingen.

STOOMBOOTEN

TELEGRAAF.

Van ROTTERDAM:			Van ANTWERPEN:		
JULIJ.					
30 Maandag	's Morgens	7.—	30 Maandag	's Morgens	10.30
31 Dingsdag	"	8.30	31 Dingsdag	"	11.30
AUGUSTUS.					
1 Woensdag	"	8.30	1 Woensdag	's Namidd.	12.30
2 Donderdag	"	9.30	2 Donderdag	"	12.30
3 Vrijdag	"	9.30	3 Vrijdag	"	1.—
4 Zaturdag	"	10.30	4 Zaturdag	"	1.30
6 Maandag	"	11.30	6 Maandag	's Morgens 5,6	3.—

PASSAGIERSVRACHTEN:

Eerste Plaats, Paviljoen *f* 3.50. Tweede Plaats, 1ste Salon *f* 2.50, Heen en Terug *f* 4. Derde Plaats, 2de Salon *f* 1.50, Heen en Terug *f* 2.50.

Passagiers-Bagage vrij. Kinderen beneden de 10 Jaren Halve Vracht.

(12512) Rotterdam, VERWEY & C°., Expediteurs.

RIJNSTOOMBOOT-VAART.
KEULSCHE EN DUSSELDORPSCHE MAATSCHAPPIJEN.

ZOMERDIENST VOOR 1860.

Van ROTTERDAM naar KEULEN-MANNHEIM, zonder overnachting te EMMERIK: Maandags, Woensdags, Donderdags en Zaturdags, des Morgens 6 Ure.

" ARNHEM naar KEULEN-MANNHEIM. SNELVAART. Dagelijks des Voormiddags 10½ Ure, na aankomst van den 1sten Spoortrein van Rotterdam en Amsterdam.

" KEULEN naar ARNHEM dagelijks, des Morgens 6½ Ure.

" KEULEN naar ARNHEM Maandags, Dingsdags, Donderdags en Zaturdags, des Avonds 7 Ure.

" ARNHEM naar ROTTERDAM Zondags, Dingsdags, Woensdags en Vrijdags, des Morgens 8 Ure.

PERSONEN-VRACHTEN:

	GROOTE KAJUIT.	VOOR KAJUIT.
Van Arnhem naar Rotterdam.	*f* 1.90	*f* 1.20
" " " Dusseldorp.	" 2.15	" 1.35
" " " Keulen	" 2.83	" 1.77
" " " Coblenz	" 4.75	" 2.95
" " " Mainz	" 6.60	" 4.15
" " " Mannheim	" 7.55	" 4.75

RETOURBILLETTEN TEGEN VEEL VERMINDERDE PRIJZEN.

Nadere inlichtingen geven de Agenten.

ARNHEM, Julij 1860. C. BALCK. (9284)

KONINKLIJKE NEDERLANDSCHE STOOMBOOT-MAATSCHAPPIJ.

Stoomvaart tusschen AMSTERDAM en KONINGSBERGEN, via COPENHAGEN,

ANNA PAULOWNA, vertrekt 30 Julij.

Adres bij de Kargadoors DADE & C°. voor Koningsbergen, en B. J. VAN HENGEL voor Copenhagen.

MARSEILLE-GENUA-LIVORNO, enz., retour via MALAGA,

BÉRÉNICE, vertrekt 3 Augustus.

Adres bij de Kargadoors DADE & C°. en GEBR. VAN ULPHEN.

ST. PETERSBURG via COPENHAGEN,

URANIA, vertrekt begin Augustus.

Adres bij de Kargadoors NOBEL EN HOLTZAPFFEL en WED. JAN SALM EN MEIJER voor St. Petersburg, en B. J. VAN HENGEL voor Copenhagen.

HULL, via HARLINGEN, *RUBBENS* en *MEDEA,* vertrekken wekelijks van hier en van Hull.

Adres bij de Kargadoors GEMMENING en PENNING, alhier, N. VELTMANN & C°., te Hull en J. FOEKENS, te Harlingen.

STOKHOLM via COPENHAGEN,

CYCLOOP, vertrekt 25 Augustus.

Adres bij den Cargadoor B. J. VAN HENGEL.

Alle genoemde Stoomschepen zijn uitmuntend voor het vervoer van Passagiers ingerigt; het Passagegeld is zoo billijk als mogelijk gesteld. Vrachttarieven en alle verlangde nadere informatiën zijn te bekomen bij de Directie, Kantoor houdende Buitenkant, U 67, alsmede bij de verschillende Kargadoors der Maatschappij. DE DIRECTIE.

AMSTERDAM, Julij 1860. (13057)

IN DE OESTERPUT

is ontvangen puike Vette **MAATJES HARING** à 12½ Cts. en 10 Cts.; Vette **GEROOKTE ZALM** à 25 Cts. per Ons; Fijne **AUGURKJES** 40 en 50 Cents de Flacon, in Kelderflesschen à *f* 1; SELTER en FACHINGER WATER à 18 Cents per Kruik; CITROENEN, CHINA'S APPELEN, enz. **J. KONING.** (13149)

MUZIEKHANDEL EN BIBLIOTHEEK
VAN
TH. J. ROOTHAAN & Cie.

Heden verscheen:

J. C. VON DER FINCK, Hommage à J. B. VAN BREE. Fantaisie pour Piano, dédiée à Sa MAJESTÉ LA REINE DES PAYS-BAS. . . . . Pr. *f* 2.—

AMSTERDAM, 25 Julij 1860. (12948)

De Uitgever G. B. VAN GOOR, te Gouda, debiteert met uitmuntend succes:

EERSTE GRONDBEGINSELEN DER NATUURKUNDE
VAN DEN
MENSCH,

EEN POPULAIR LEESBOEK OVER HET ZAMENSTEL DES MENSCHELIJKEN LIGCHAAMS EN DE VERRIGTINGEN VAN ZIJNE DEELEN,

DOOR Dr. **D. LUBACH.**

Met 167 fraaije tusschen den Tekst gedrukte Houtsneê-Figuren. In geprest Linnen Band met Verg. Rugtitel *f* 3.90.

Bij de loffelijke zucht van den tegenwoordigen tijd om algemeen nuttige kundigheden te verspreiden, moet het met regt verwondering baren, dat aan de Natuurkunde van den Mensch nog zeer weinig gedacht werd, zoodat vele Menschen, die van velerlei wetenschap en kennis weten mée te praten, geheel vreemd zijn met het zamenstel van hun eigen Ligchaam en met de verrigtingen van ieder zijner deelen. En toch wie zal het hoogst nuttige en noodzakelijke van deze kennis loochenen? Dr. LUBACH levert in dit Werk, het eenige oorspronkelijke dat in ons land het licht zag en dat met eene menigte ophelderende fraaije Houtsneden prijkt, een beknopt en duidelijk tafereel van alles wat het Menschelijk Ligchaam aangaat; en ieder beschaafd Mensch, die beseft, dat een groot deel van ons geluk geheel afhangt van den staat onzer Aardsche Woning, en dat de Psysiologie van den Mensch in regtstreeks nut alle andere kennis te boven gaat, zal zich gewis met dit zoo fraaije als goedkoope Werk van nabij willen bekend maken, terwijl ook Heelkundigen en Studerenden zich het zeker gaarne zullen aanschaffen, om er bij hunne Studien gebruik van te maken. (13053)

Bij KEMINK & ZOON, te Utrecht, komt van de Pers:

EENIGE REGELEN voor AANSTAANDE WEERSVERANDERINGEN IN NEDERLAND, voornamelijk in verband MET DE dagelijksche TELEGRAPHISCHE SEINEN, door **DR. BUYS BALLOT**, à 80 Cents. (13035)

H. A. M. ROELANTS, te Schiedam, heeft uitgegeven:

EEN LEERZAAM PRENTENBOEK,

VOOR KINDEREN VAN 17 TOT 77 JAREN, GETITELD:

DAMES- EN HEERENPORTRETTEN,

DOOR

JAN DE RIJMER.

Met Houtgravuren. Prijs 75 Cents.

INHOUD: I. De Coquette Johanna II. De onaptijtlijke Ferdinand. III De vuile Mina. IV. Een jonge heer, die zoetjes aan al wat ouder wordt. V. Twee al te verliefden. VI. De "fersoenlijke" jonge jufvrouw. (Afgeluisterd Buurgesprek). VII. De doodgedanste Louise. VIII. Twee zuchtende Heeren. IX. De al te zuinige Annet. X. Hij en Zij. (In den vorm van eene Romance) XI. De historie van de doodgeregen Maria. XII. Eene romantische Jonge Dame. XIII. Jan Hen. XIV. De betooverde Bertha. XV. Selinda, de Dichteres. XVI. De oude Vrijer. (12404)

ONDERWIJS.

G. B. VAN GOOR, te Gouda, debiteert met buitengewoon succes:

P. VAN DER BURG,
SCHETS DER NATUURKUNDE,

1e St. 2e verb. en verm. druk, met 65 Houtsneê-Fig. *f* 0.45.
Idem, 2e " " " " " " 55 " " 0.40.
Idem, 3e " " " " " " 94 " " 0.50.
Bovenstaand Werkje compleet, met Alphabetisch Register... " 1.45.

P. VAN DER BURG,
SCHOOLKAART
VAN HET KONINGRIJK DER NEDERLANDEN EN HET GROOTHERTOGDOM LUXEMBURG.

Prijs in losse Bladen, gekleurd...... *f* 4.80.
Id. id., op Katoen, met Rollen....... " 7.70.

Deze van hooger hand aanbevolene **WANDKAART** heeft eene breedte van 16 en eene hoogte van 18 Palmen en bevat, behalve al de Steden en die Dorpen, welke meer dan 1000 Inwoners tellen, ook alle andere Plaatsen, hoe klein ook, die uit een Geschied-, Aardrijks- of Natuurkundig, Geologisch of Industriëel oogpunt eenige merkwaardigheden bezitten. De namen zijn zoodanig aangebragt, dat de Leerlingen, die van hunne zitplaatsen niet kunnen lezen, terwijl zij op eenen afstand van omtrent 4 Ned. Ellen de verdeeling der Provincien, het verschil tusschen de Provinciale en Arrondissements-Hoofdsteden tusschen Steden en Dorpen, en wat dies meer is, zeer goed kunnen onderscheiden.

P. D. SCHEFFELAAR,
LEERBOEK DER THEORETISCHE EN PRAKTISCHE CIJFERKUNST,

ten dienste der Scholen en bij Bijzonder Onderwijs, met Vraagstukken, waarin de getallen zoo zijn genomen, dat zij bij het maken van berekeningen en begrootingen van kosten, tot leiddraad kunnen dienen.

Groot 12°., Vier Stukjes, elk à 25 Cents.
Antwoorden op dezelve, compleet *f* 0.20.

Dr. JOHNSON,
THE HISTORY OF RASSELAS,
PRINCE OF ABISSINIA, A TALE.

With explanatory remarks, for the use of students of the English language revised bij **A. F. NEUWIELLER**, Lector of the English language and Literature at the Gymnasium of Gouda. 2d. Edition. *f* 0.60.

Dr. D. WILLEMIER,
KORTE SCHETS DER OUDE AARDRIJKSKUNDE.

Eene Handleiding bij het Onderwijs op Gymnasien en andere Scholen. Derde Druk, herzien door **DR. N. J. B. KAPPEYNE VAN DE COPPELLO.** In gr. 12°, *f* 0.60. (13051)

TECUM HABITA

Zij die in korten tijd en hooge volkomenheid fraai en vlug willen Leeren **SCHRIJVEN** of **TALEN** Spreken, vervoegen zich in het Grafisch Museum van den Hof-Kalligraaf DEKKER, Heerengracht bij de Hartenstraat KK 180. (13076)

Men verlangt binnen deze Stad, VOOR VIJF MAANDEN, van af half November of uiterlijk 1 December e. k., bij fatsoenlijke Lieden op eenen deftigen, vrolijken Stand, voor eene BEJAARDE DAME met hare DOCHTER, **TWEE GOED GEMEUBILEERDE KAMERS**, voorzien van de noodige Gemakken en Stookplaatsen, met Bediening. Men zoude ook omtrent het Middag-Eten in arrangement willen treden. Adres onder Lett. O. bij den Kantoor-Boekverkooper R.C. LEPPER, Rokin N°. 160. (13049)

MANUFACTUREN.

Een sedert geruimen tijd in het Vak van MANUFACTUREN, alhier werkzaam zijnde **JONG MENSCH**, van 20 Jaren, DUITSCHER, P. G., zag zich gaarne ten spoedigste verplaatst in eenen WINKEL of MAGAZIJN van MANUFACTUREN. Franco Offerten gelieve men te adresseren onder Letter E. W. aan WILH. GILBERS, Boekhandel te Amsterdam (Warmoesstraat J 62). (13002)

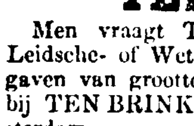

DOOR OVERLIJDEN TE KOOP:

Een **AANBEELD**, eene **DRAAIBANK**, eene **TREKBANK**, eene **PLETMACHINE** of **WALSCH**, eene **WERKTAFEL**, allerhande soort van STEMPELS en verdere GEREEDSCHAPPEN, uitmakende eene complete Goud- en Zilversmederij. Informatien bij de Wed. C. HACKSTÄTTE, te Enschedé. (13020)

TERREIN GEVRAAGD.

Men vraagt TE KOOP een **LOODS** of **ERF** in den omtrek der Leidsche- of Weteringpoorten. Hierop reflecterenden gelieven hunne opgaven van grootte en prijs in te leveren met Franco Brieven, onder Letter H. bij TEN BRINK EN DE VRIES, Boekhandelaars, Warmoesstraat te Amsterdam. (13004)

VEEARTS.

Op eene Jaarwedde van *f* 300 wordt te HATTEM gevraagd een **VEEARTS.** Zij die verlangen voor die betrekking in aanmerking te komen worden uitgenoodigd zich voor 20 Augustus 1860, in persoon of met Franco brieven, aan te melden bij den Burgemeester van Hattem

(12825) C. J. L. MOS.

Bij JOH. NOMAN EN ZOON, te Zalt-Bommel, is op heden verschenen en alom verkrijgbaar gesteld, het Eerste Deel van de goedkoope Volksuitgave in Postformaat, van het zoo gunstig bekende Werk van:

Prof. CLARISSE,
AANLEIDING TOT HUISSELIJKE GODSDIENSTOEFENING.

In 3 Dln. compleet, met een fraai Portret van den Schrijver.
3de Druk . . . . à *f* 4.50. (12407)

NB. Na de uitgave zal het Werk belangrijk in Prijs verhoogd worden.

Bij G. B. VAN GOOR ziet het licht, de 17de Aflevering van een hoogst belangrijk Werk, met circa 1500 fraaije Houtsneêfiguren, getiteld:

TECHNOLOGISCH WOORDENBOEK,
OF VOLLEDIGE HANDLEIDING VOOR ALLE VAKKEN VAN
FABRIEKWEZEN EN VOLKSNIJVERHEID,
IN ALPHABETISCHE ORDE, NAAR DE TWEEDE GEHEEL NIEUW BEWERKTE HOOGDUITSCHE UITGAVE VAN

DR. KARMARSCH EN PROF. HEEREN.

Eene algemeene **VRAAGBAAK** voor **KUNST** en **WETENSCHAP** en **BEDRIJF**, geheel voldoende aan de eischen des Tijds. Geen Vak van VOLKSVLIJT of FABRIEKSWEZEN, dat hier niet waardiglijk wordt vertegenwoordigd. Van den Scheikundige tot den Handwerksman, ieder, die regtstreeks of zijdelings tot een of anderen tak van het bedrijvige of wetenschappelijke leven in betrekking staat, kan hier als met een oogopslag, inlichting en leering vinden. Nagenoeg 1500 fraaije Figuren, waaronder vele Afbeeldingen van de MERKWAARDIGSTE WERKTUIGEN en MACHINES van jonger vinding, dienen tot opheldering van den Tekst.

Elke Aflevering van 80 Pag. kost *f* 1, het geheel is in 27 Afl. compleet. (13027)

A. VAN DER MAST, te Gorinchem, verzond:

DE BROODBAKKER.

EEN OVERZIGT van den, gedurende de laatste Tien Jaren, in de TARWE- en ROGGEBROODBAKKERIJ gemaakten vooruitgang en meerdere volmaaktheden, enz., door **S. REIDELEITER**, Mr. Broodbakker, met 26 Afbeeldingen.

Voor diegenen, welke zelve hun Brood opmaken, is dit Werkje ook van veel nut.

DE SCHOEN- EN LAARZENMAKER.

EENE PRACTISCHE HANDLEIDING voor Mr. Schoen- en Laarzenmakers, Gezellen, Leerlingen, enz. Met eene uitslaande Plaat, Prijs *f* 0.90. (12725)

Bij G. B. VAN GOOR, te Gouda, ziet het licht:

W. A. RUST,
SCHETS DER TECHNOLOGIE,

of Wetenschappelijke Beschrijving, Opheldering en Onderzoek van alle Technische Verrigtingen, die den grondslag der gezamenlijke Industrie uitmaken. Ten gebruike bij Technologische Lessen en tot zelf-onderrigt.

TWEEDE DRUK . . . *f* 3.60.

Dit Leerboek van den bekenden Berlijnschen Technoloog, waarvan eene eerste aanzienlijke oplage, binnen weinig tijds, was uitverkocht, onderscheidt zich door vorm en inhoud, zoowel als door beknoptheid en volledigheid gunstig van alle bestaanden. Bij elk Technisch bedrijf is de natuurlijke gesteldheid der bewerkt wordende stof, de wijze waarop zij gewonnen en gebruikt wordt, duidelijk opgegeven, terwijl men door de eenvoudige, schoone groepering der verschillende Technische verrigtingen, een gemakkelijk overzigt van het geheel verkrijgt. Een uitvoerig WOORD- en ZAAK-REGISTER aan het einde des Werks, brengt den gebruiker gewis veel gemak en voordeel aan. (13052)

Mr. A. S. STYER,
CHIRURGIJN DENTISTE-MÉCANICIEN,

is dagelijks te CONSULTEREN over de Chirurgicale en Mech[...] Geneeswijze der **TANDEN.**

Alle soorten van **KUNSTTANDEN** en **GEBITTEN** [...] door hem naar de nieuwste ontdekkingen ingezet. Hij regelt de Tan[...] Kinderen gedurende de Verwisseling, en doet verder alle Opera[...] Tandheelkunde betreffende naar vaste grondbeginselen.

Kalverstraat, 276, 2de huis van de Bagijnhofsteeg 276. (1[...]

DAAR DE
MANTEL-UITVERKOO[...]

het langst heeft geduurd, zoo make men zich den tijd ten nu[...] **MAGAZIJN** binnen kort welligt eenigen tijd zullende SLUITEN[...] sche **MANTILLES** van af *f* 15, **MANTELS** van af *f* 2.25.

J. C. NOOTEBOOM DELGORGE

(13062) Heerengracht bij de Heisteeg, KK 118.

BROWNE, VAN SANTEN EN Co.
vroeger
VOS, BROWNE EN Co.,
SCHEEPSMAKELAARS,
LIVERPOOL,

Canningchambers, Canningplace, tegenover het [...] tomhouse. (1156[...]

IJZER-METAALGIETERIJ,
FABRIEK VAN STOOM- EN ANDERE WE[...]TUIGEN, TE UTRECHT.

Ten einde verkeerde bezorging voor te komen, verzoekt de Onde[...] kende de voor hem bestemde BRIEVEN, enz., aan zijn Adres, m[...] voeging IJZER METAALGIETERIJ te UTRECHT, te willen adre[...]

(12940) **VAN DER WALL BAKE**

INSTITUUT VOOR JONGE HEEREN.

Na volbragte Studie van een paar Kweekelingen bestaat er we[...] Augustus e. k. of iets later gunstige gelegenheid in korten tijd ter [...] reiding tot het **EXAMEN** voor BREDA, DELFT, de MARI[...] den HANDEL, aan eene welingerigte en van groote Speelplaats en voorziene **PROT. KOSTSCHOOL** in Zuid-Holland, waar 8 O[...] wijzers werkzaam zijn, ook Inboorlingen voor vreemde Talen. De [...] voldoende informatien kunnen verstrekt worden en de Voorwaarde[...] aannemelijk. Voor twee of meer Leerlingen uit hetzelfde Gezin, [...] eene voordeelige schikking getroffen. Men gelieve zich met Franco [...]ven, onder Letter A. Z., te wenden aan den Boekhandelaar W. H. ZE[...] Leidschestraat te Amsterdam. (1284[...]

Uithoofde van geheele kwitering, wordt tegen Primo Nov[...] of eerder TER OVERNAME aangeboden: Een goed b[...] **SCHOENEN- EN LAARZEN-MAGAZIJN**, gele[...] het beste gedeelte dezer Stad en voor veel uitbreiding v[...] Het HUIS, waarvan het grootste gedeelte verhuurd is, er [...] Huur. Inclinerenden adresseren zich met Franco geteekende Bri[...] onder Lett. M. D., bij den Boekverkooper J. C. SPIJKER, Reguliersplein, X 359, te Amsterdam. (13003)

PHOTOGRAPHIE.

Door bijzondere omstandigheden wordt in deze Stad een allergun[...] gelegen **ATELIER, TOESTELLEN** en verdere benoodigdhed[...] OVERNAME aangeboden, en tevens grondig Onderwijs in alles dit V[...] treffende; de voorwaarden, ook wat de betaling betreft, zijn zeer aanne[...] Adres Franco onder Lr. A. A. Bureau Handelsblad. (130[...]

BAKKERIJ.

Buiten Amsterdam TE KOOP aangeboden eene florissante en go[...] nering staande **TARWE-** en **ROGGEBROOD-BAKKE[...]** waar in het jaar 1859 is verbakken meer dan 25 Last Tarwe en Rog[...] meer dan 160 Balen gebuild Meel, hetgeen met duidelijke bewijzen kan w[...] gestaafd. Brieven franco onder Lr. A. B. C. Bureau Handelsblad. (130[...]

BIERBROUWERIJ.

IEMAND zoekt gelegenheid in bovenstaande te worden op[...] Diegenen welke later een Deelgenoot in hunne zaak wenschen of de[...] willen OVERDOEN, zullen de voorkeur genieten. Adres Franco, [...] M. bij den Boekhandelaar R. BOELENS, te Zwolle. (129[...]

WORDT GEVRAAGD, om dadelijk in dienst te treden, in [...] **LOGEMENT** te ROTTERDAM, een **EERSTE BEDIENDE**, [...] komen in aanmerking dan die volkomen bekwaam er voor zijn en [...]zen van soliditeit kunnen geven. Salaris *f* 300 à 400 per Jaar. [...] Franco onder Lett. B. bij H. T. HENDRIKSEN, Boekhandel, [...]straat, aldaar. (12827)

IEMAND, 25 Jaren oud, P. G., wenscht opgeleid te worden in [...] **FABRIEKZAAK**, ten einde daarin, na kennisneming, DEEL[...]NOOT te worden of dezelve over te nemen. Adres met franco brieven [on]der Lett. S. D., bij den Boekh. W. EEKHOFF, te Leeuwarden. (129[...]

DE PILLEN VAN HOLLOWAY zijn een uitmuntend mi[...] voor alle ongesteldheden der vrouwelijke kunne. Dezelve worden bijzo[...] aanbevolen aan de bevolking der Nederlanden, aangaande derzelver [...]tengewone uitwerking bij ongesteldheden der vrouwen, zoowel in den [...]digen leeftijd van vijftien of zestien jaren, als in dien van veertig, vijftig, en het is onbetwistbaar bewezen, dat door dit middel die gevaar[...] tijdvakken van het leven ongehinderd voorbijgaan, zonder dat het ges[...] het minste geschokt wordt.

Zijn op Franco aanvrage à Contant te bekomen bij de Dépôtho[...] de Heeren: B. ADAMA, Utrechtschestraat, Apotheker, IJ N°. 251, Nieuwendijk, L N°. 78, te Amsterdam; J. M. VAN RENESSE, te 's Gravenhage; L. J. GROOTENDORST, te Utrecht; G. C. T. VAN DE B[...]MER, te Amersfoort; C. T. OP DEN OORDT, te Venlo, M. GA[...]BEEK, te Groningen; J. A. P. P. v. D. HEYDEN, te Gouda; [...] GILTAY, te Dordrecht; J. BAL Cz., te Zierikzee; F. ROM[...] te Arnhem; of aan het Hoofddepot bij den Heer J. STRAATM[...] te 's Bosch; alsmede te Londen, Strand, 244, aan *Holloway's Etabliss[...]*

DOOR HET VERMEERDERD DEBIET ZIJN DE PRIJZEN ALS VOLGT:

Doosjes Pillen à *f* 0.80, *f* 1.85, *f* 3.—, *f* 6.75, *f* 13.50, *f* 2[...]
Potjes Zalf à *f* 0.80, *f* 1.85, *f* 3, *f* 7.05, *f* 13.85, *f* 20.25 (130[...]

AAN ONZE GEEERDE BEGUNSTIGERS

verwittigen wij dat wij NIET, volgens gezegde van anderen, onze Affaire Kwiteren, maar met het beste gevo[lg] Continueren met het vervaardigen van OVERHEMDEN en UITRUSTINGEN naar de Maat.

(13065) OUDE SCHANS, O 37.

G. E. KORIJN.

VAN LOHE & Co., Continueren met Maandag 30 Juli op te ruimen eene groote partij MANUFACTUREN waaronder circa 150 fijne Parasols, Barège en Fantaisie Chale[s] Jaconet en Zomer Robes, verre beneden Fabrieksprijzen.

(13058) **Warmoesstraat hoek Papenbrugsteeg.**

AMSTERDAM, Zaturdag 28 Julij.

De Eerste Kamer der Staten Generaal is tot hervatting harer werkzaam-den bijeen geroepen tegen Maandag 6 Augustus e. k.

Het Nederlandsche oefenings-eskader, onder bevel van den kapitein ter ze H. Wipff, en bestaande uit de fregatten met stoomvermogen Zeeland, ertsen en de Admiraal van Wassenaer, is den 21sten dezer ter reede an Malta aangekomen.

Uit Nijmegen schrijft men aan de *Utrechtsche Ct.*: Worden elders te regt et gestrengheid de Belgische 2 centimesstukken als gangbare muntspecie weerd, hier ter stede schijnt een débouché voor alle soorten van koperen untstukken te zijn, zoo zelfs, dat men ter naauwernood een Nederland-chen cent ziet en ook de ambtenaren geene zwarigheid maken Pruisische, elgische en andere pasmunten als zoodanig, dus beneden de waarde, aan nemen of uit te geven. Moge toch eindelijk het eigenbelang de drijf-eer worden om in deze 's lands belangen te behartigen.

Waarschijnlijk is het gure lenteweder oorzaak, dat er hier eene tweede litie meikevers door de tegenwoordige warmte te voorschijn is gekomen; zijn veel kleiner van soort, doch niettemin zeer onwelkome gasten.

Ofschoon langzaam gaat de verzakking aan de Waal geregeld voort. Het erkorten van de kribwerken schijnt dus van geene voldoende uitwerking e wezen. Volgens oude teekeningen van den plattengrond der stad blijkt, er plaatse der verzakking, vroeger eene haven geweest te zijn; dit vermoe-en wordt zeer waarschijnlijk als oorzaak genoemd, omdat het dalen van den bodem zich tot eene betrekkelijk beperkte ruimte bepaalt.

* 's GRAVENHAGE, 28 Julij. Op den 26sten dezer heeft de directie der Nederlandsche Handelmaatschappij bij openlijke inschrijving verkocht eene hoeveelheid van circa 500,000 Ned. ponden oude Indische koperen munt. Men verneemt, dat de HH. L. J. Enthoven en C°. deze aanzienlijke partij hebben aangekocht tot den prijs van ongeveer *f* 49 per 50 Ned. ℔.

* LEYDEN, 27 Julij. Tegen de helft der volgende maand zullen van het reg. rijdende artillerie alhier vertrekken ten einde den 15den dier maand te Amersfoort aan te komen 1 offic. en 31 onder-offic. en man-schappen en 50 trekpaarden van gemeld corps, bestemd om bij het det. van het reg. veld-art. ter laatstgemelde plaats gedetacheerd te worden en om daarmede de transportdiensten, benoodigd voor de legerplaats te Millin-gen, enz. te verrigten.

* SCHIEDAM, 28 Julij. Heden morgen had alhier een treffend onge-luk plaats. Twee timmermansgezellen, genaamd de Boer (neven van elkander) hadden het ongeluk door het breken van eene stelling naar bene-den te storten en zware kneuzingen te bekomen, zoodat beiden in een bewusteloozen toestand werden weggedragen en men aan het behoud van hun leven vreest. Naar men verneemt zijn beiden zeer oppassende lieden.

* NIJMEGEN, 27 Julij. Bij het garnizoen alhier is in rang overge-plaatst geworden de 2de luit.-ingenieur Gijsberti Hodenpijl, welke te Gorinchem gevestigd was.

* LEEUWARDEN, 27 Julij. Heden werd alhier, onder voorzitterschap van den Heer J. H. Behrns, inspecteur voor het lager onderwijs in de provincie Friesland, in het hotel de Nederlanden, de 6de algemeene ver-gadering gehouden van deelhebbers der weduwen- en weezenbeurs van onderwijzers in deze provincie, waarbij behalve HH. schoolopzieners in het 1ste, 7de en 9de district, mede een aantal afgevaardigden en leden tegen-woordig waren. Met het oog op het groote belang dezer inrigting had men evenwel de opkomst van meer deelhebbers kunnen verwachten. Zoowel het verslag van den algemeenen boekhouder, als dat der commissie belast met het onderzoek der rekening, als ook de mededeeling des voorzitters gaven de meest bevredigende uitkomsten.

TELEGRAMMEN van het Kon. Meteorol. Observat. te Utrecht, dd. 27 Julij.

NAMEN DER PLAATSEN.	Barometer-afwijking. (*)	WIND.		Temperatuur.	TOESTAND DER	
		Rigting.	Kracht		LUCHT.	ZEE.
	Millimet.					
Brest......	— 2.9	N. N. W.	0	12.8	betrokken.	zeer kalme.
Havre......	—	O.	1	12.7	bewolkt.	effen.
Parijs......	— 2.5	Z. Z.O.	1	14.3	vrij wel damp.	—
Hartlepool.	— 3.3	Z.W.	—	14.5	bewolkt.	slecht water.
Plymouth..	— 1.5	N. N. W.	1	15.0	betrokk. mist.	slecht water.
Portsmouth	+ 2.5	O.	—	18.4	schoon.	slecht water.
Utrecht....	— 3.2	W.N.W.	1	16.0	ligt bewolkt.	—

26 Julij. Grootste verschil der barometer-afw. tuss. Portsm. en Utrecht .. 7.3
27 „ „ „ „ „ „ Portsm. en Hartlep.. 5.8
Londen ontbreekt.

(*) Onder *barometer-afwijking* wordt verstaan het verschil van den waargenomen barometerstand met den normalen; is de eerste hooger dan de laatste dan wordt dit door +, in het tegenovergesteld geval door — aangeduid.

LAATSTE BERIGTEN.

LONDEN, Vrijdag 27 Julij.

De Persia, te Queenstown binnen, heeft berigten uit New-York aange-bragt van 18 Julij, benevens 450,000 doll. Wissel op Londen 109⅞ a 110. Fondsen levendig. Illinois 68¼ a ½. Katoen levendiger; Meel en Tarwe vaster. Suiker en Koffij vast.

Te New-Orleans was op 17 Julij Katoen gedrukt.

LIVERPOOL, 27 Julij. De verkoopen van *Katoen* bestonden deze week uit 47,700 balen, waarvan 1600 b. op speculatie en 10,900 ter exportatie genomen werden; de invoeren bedroegen 44,800 b. en de voorraad is thans 1,282,800 b.

WEENEN, Donderdag 26 Julij.

De Graaf van Parijs, zijn broeder de Hertog van Chartres zijn gis-teren op het kasteel Ebenthal, eene bezitting van Prins Koburg-Kohary, aangekomen; na aldaar eenige dagen te hebben vertoefd worden zij in de hoofdstad verwacht.

WEENEN, Vrijdag den 27sten Julij. Metall. 5 pCt. 70; Dito Nat. 79.90; Bank-Actien 838; Loten 1854 94; Dito 1858 107.—; Noordb. Dito —; Cred. Anstalt 190.40; Fr.-Oostenr. Sp. 255.50; N. Lomb. —. Wis-sel Londen 12.65; Goud —.

Slotkoersen: Metall. 5 pCt. 70; Dito Nation. 80.—; Loten 1854 —; Dito 1858 —; Bank-Actien 840; Noordb. Dito 189; Cred. Anstalt 190, Fr. Oostenr. Spoorw. 256; N. Lomb. 150. — Wissel: Londen 12.65; Goud —.

BERLIJN, Vrijdag 27 Julij (des Avonds).

Uit Teplitz wordt gemeld, dat de Keizer van Oostenrijk en de Prins-Regent heden ochtend ten 9 ure met een extra trein naar Bodenbach zijn gereisd. De graaf von Rechberg heeft zich heden namiddag derwaarts begeven.

Naar luid van de jongste mededeelingen uit Petersburg, heeft de gene-raal Filipson, in den Kuban, eene streek in den Kaukasus, de Schaptugen en Abychen aangetast en verslagen, De vijand verloor bij die gelegenheid ruim 50 man, de Russen een officier en 7 manschappen; het getal der gekwetsten bedroeg 4 officieren en 27 manschappen.

Volgens de *Bresl. Zeitung* heeft de regering bepaald, dat de Loreley naar de Napelsche en de Danzig naar de Syrische kust zullen vertrekken.

BERLIJN, Vrijdag 27 Julij.

Rogge: Julij/Aug. 48½, herfst 46½; *Raapolie* Julij/Aug. 11⅜, herfst 11½ ¾.

BERLIJN, Vrijdag den 27sten Julij. 5 pCt. Metall. 54¼ p.; Dito Nat. 62⅜ g.; Dito N. Leening —; Loten 1860 74½ p.;; Stiegl. 5de serie 94⅛ p.; Dito 6de serie 102¾ p.; 5 pCt. Eng. Russen —; 3 pCt. N. Dito 62¾ p.; 5 pCt. Pruisen 105⅜ g. — Wissel: Londen 2/m. —; Parijs 2/m. —; Hamb. 2/m. —; Amst. k. z. —; Weenen 2/m. —; Petersb. 3/w. —.

Slotkoersen: 5 pCt. Metall. 54⅜; Dito Nat. 62¾; Dito N. Leening —; Stiegl. 5de serie 93⅞; Dito 6de serie 102⅝; 5 pCt. Eng. Russen 104⅜; 3 pCt. N. Dito 62⅜; 4½ pCt. Pruisen 100⅜. — Wissel Londen 2/m. —; Hamburg 2/m. —; Amst. —; Parijs 2/m. —; Weenen 2/m. —; Petersb. 3/w. —.

DRESDEN, Vrijdag 27 Julij.

Het *Dresdener Journal* deelt omtrent de resultaten der bijeenkomst van de Souvereinen te Teplitz mede, dat men geregtigd is te gelooven, dat de persoonlijke ontmoeting van den Keizer van Oostenrijk en den Prins Regent en hunne ministers, tot heil van Duitschland, eene wenschelijke overeen-komst tusschen Oostenrijk en Pruisen aanmerkelijk zal bevorderen, en dat de Teplitzer bijeenkomst voor Duitschland een nieuwe waarborg zal zijn voor de bescherming zijner belangen en voor de handhaving der integriteit van het groote Duitsche vaderland.

WIESBADEN, Vrijdag 27 Julij.

In de zitting door de Tweede Kamer gisteren gehouden, is het wetsvoorstel betreffende den aankoop van den Wiesbader-Rudesheimer-Spoorweg voor 2,600,000 florijnen, aangenomen.

HAMBURG, Vrijdag den 27sten Julij. 3 pCt. Russen 60; 3 pCt. Spanje 44¾; 1¼ pCt Dito 37½; Vereinsbank 98¾; Noord-Duitsche Dito 83¼; Wissel: Londen 13,02¾; Amst. 35,85.

PARIJS, Vrijdag 27 Julij. (*Particuliere Correspondentie.*)

In de conferentie der gezanten, welke gisteren aan het ministerie van buitenl. zaken gehouden is, heerschte de grootste eenstemmigheid aangaande de noodzakelijkheid eener tusschenkomst in Syrie. „Thans blijven, zegt de *Constitutionnel*, nog slechts de grondslagen vast te stellen waarop deze over-eenkomst ter bereiking van een gemeenschappelijk doel rusten, welke vast-stelling voorzeker moeijelijkheden zal opleveren; men mag echter verwach-ten, dat de loyauteit der betrokkene mogendheden die zwarigheden wel zal oplossen." Morgen zullen de gezanten andermaal bij elkander komen, om te trachten de zaak tot eene eindregeling te brengen. In de eerste bijeen-komst verklaarde de Turksche gezant, dat hij wel is waar niet aan de toe-treding zijner regering twijfelde, maar dat hij geene voldoende instructien bezat, en dus genoodzaakt was nadere bevelen uit Konstantinopel af te wachten. (*Zie telegram onder Parijs.*)

Te Toulon zijn de benoodigde transportschepen tot vertrek gereed; naar het kamp van Châlons is bevel gezonden, om vier regementen infanterie op voet van oorlog te brengen en marschvaardig te houden. De schout-bij-nacht Jehenne is met twee stoom-linieschepen te Beyruth aangekomen; de vroegere commandant van het eskader, de kapt. ter zee Laroncière le Noury is daarop met het fregat Zenobia naar het Fransche hoofdstation vertrok-ken. Van een anderen kant wordt gemeld, dat hij met twee bodems naar de kusten van Europeesch Turkije is vertrokken, waar insgelijks botsin-gen tusschen Christenen en Muzelmannen dreigen uit te barsten.

De Marokkaansche ambassade is te Parijs met veel voorkomendheid ontvangen. Men verhaalt de volgende zonderlinge zamenspraak op een diner ter eere van het gezantschap gegeven, tusschen een voornaam staats-dienaar van Frankrijk en een der leden van het gezantschap: „Welke betrekking bekleedt gij bij het gezantschap," vroeg de Fransche ambte-naar. „Excellentie, ik ben belast met het onthoofden der hooge staats-dienaren van het keizerrijk," luidde het antwoord.

PARIJS, Vrijdag 27 Julij.

De *Patrie* meldt, dat de mogendheden alle in beginsel toegetreden zijn de tot de voorstellen van Frankrijk, thans nog slechts conferentien zullen worden gehouden tot regeling der bijzonderheden van de expeditie naar Syrie. Men verzekert, dat de difinitieve overeenkomst binnen kort zal wor-den onderteekend. Morgen zal op nieuw eene conferentie worden gehouden.

TURYN, Vrijdag 27 Julij.

Berigten uit Messina van den 23sten over Genua ontvangen, melden, dat bij Milazzo 780 Garibaldisten en 1223 Napolitanen zijn gesneuveld; aan beide zijden zijn vele gewonden. De kolonel Bosco heeft den 21sten gevraagd om te kapituleren, indien hem de militaire eer werd toegestaan. Garibaldi heeft dit geweigerd. Men gelooft dat Garibaldi met 14,000 man tegen Messina zal oprukken. De commandant der vesting heeft aan den Franschen consul bevolen, om de Fransche onderdanen aan boord van een fregat op te nemen. Er is een gerucht in omloop, dat de bezetting der citadel van Milazzo zich voor de opstandelingen heeft verklaard. Garibaldi is tot beschermer van Sicilie uitgeroepen. Hij heeft den Heer Crispi tot zijn secretaris benoemd.

GENUA, Vrijdag 27 Julij.

Berigten uit Napels van den 24sten melden, dat te Avellino een opstand heeft plaats gehad; de vreemde troepen hebben het bloed doen stroomen en eenige huizen vernield. Te Gaëta hebben de soldaten geroepen: Weg met de constitutie! Leve Maria Theresia! Het officiele blad van Napels meldt, dat de citadel van Milazzo heeft gecapituleerd.

ROTTERDAM, 28 Julij. Heden zijn uit de eerste hand afgedaan 31, 30 en 20 v. Maryland Tabak per *Steward*; 25 v. dito per *Adolphine*; 24 en 27 v. dito per *Jones*; 25 en 25 v. Virginy per *Dashaway*; 12 v. dito per *Laura*; 17 v. Ohio per *Adolphine* en 12 v. Masoncounty per *Steward*.

SCHIEDAM, 21 Julij. Moutwijn *f* 15; Genever *f* 20½, Amst. Proef *f* 21¼.

HAVRE, 26 Julij. *Katoen* zeer flaauw, de prijzen zijn 1 a 2 c. lager aan te nemen dan verleden week. In veiling zijn 775 b. Mobile verkocht van fr. 49 a 80.

HAMBURG, 27 Julij. *Granen*: Tarwe in loco stil, wegens te hooge prijsvorderingen; voor 132, 133 ℔ Holstein per Aug. en Sept. is 143 a 145 rd. betaald en daartoe blijft aangeboden. Rogge stil.

ROTTERDAM, Zaturdag 28 Julij. W. S. 2½ pCt. 64$\frac{1}{16}$; Dito 3 pCt. 76⅝; Belgie 2½ pCt. 52⅛; Port. 1856/57 42¼; Rusland 1855 6de Serie 97½; Dito 5de Serie 90; Oost. Metall. 51$\frac{7}{16}$; Dito Nat. 58$\frac{9}{16}$; Mex. 20¼; Gren. Uitg. 13$\frac{9}{16}$.

PER TELEGRAAF.

LONDEN, HEDEN, Zaturdag 28 Julij.

In de zitting van het Huis der Gemeenten, heeft lord John Russell gis-teren medegedeeld, dat de Napelsche gezant hem geschreven heeft, dat zijne regering de tusschenkomst van Engeland alleen heeft gewenscht om het tot stand komen van den vrede te bevorderen, maar dat zij er nimmer aan gedacht heeft, dat geweld zou worden gebruikt om Garibaldi in zijn loop te stuiten.

In antwoord op eene interpellatie van lord Bentinck heeft sir G. Lewis gezegd, dat er geen onmiddellijk gevaar bestaat voor een oorlog, en dat daarom geene strenger maatregelen tegen verdachte vreemdelingen noodig zijn.

TWEEDE DEPÈCHE.

(*Reuters Office*). Engeland eischt de straf van hen, die zich schuldig hebben gemaakt aan de moorden in Syrie; het verlangt tevens reorganisa-tie van het bestuur in dat land en waarborgen voor de Maroniten, die on-der een gemeenschappelijk protectoraat zullen worden geplaatst.

DERDE DEPÈCHE.

De mailstoomboot Atrato is heden ten 6 ure te Southampton uit de West-Indie aangekomen, met 1,953,000 dollars.

VIERDE DEPECHE.

Volgens den jongsten staat van de bank van Engeland, is het bedrag der in omloop zijnde biljetten verminderd met 57,990 £; de voorraad van munt en muntmateriaal is verminderd met 93,009 £.

LONDEN, HEDEN, Zaturdag 28 Julij.

Koloniale artikelen stil doch vast. — *IJzer* 52.3 a 52.6.

LONDEN, HEDEN, Zaturdag 28 Julij. Consols 93¼ a 93⅜.

Slotkoersen: Consols 93⅛; 3 pCt. Mex. —; 4½ pCt. Peru —; 3 pCt. Dito 73; 4½ pCts. Doll. Bonds —; Grenada —; Dito Uitg. —; 2½ pCt. Venezuela —; 1 pCt. Dito —; 3 pCt. Portug. 44¼; 3 pCt. Spanje 48½; 1¼ pCt. Dito 39¾; Cert. Coup. —; Amort. —, 4½ pCt. Russen —; 5 pCt. Dito —; 2½ pCt. Holl. —; 4 pCt. Dito 102¾; Illinois Shares —; Dito Constr. Bonds 7 pCt. —; 5 pCt. Sard. —; Ecuador —; Dito Landw. —; Grieken —; Nieuwe Russ. Leening — pCt. premie. — Wissel: Petersb. 3/m. —; Parijs 3/m. —; Hamburg 3/m. —; Amst. 3/m. —.

LIVERPOOL, HEDEN, Zaturdag 28 Julij.

Van *Katoen* zijn heden 8000 b. afgedaan.

FRANKFORT, HEDEN, Zaturdag 28 Julij. Metalliek 5 pCt. 53¼; Dito Nation. 60¾; Bank-Actien 768; Loten 74½; Cred.-Act. 173⅜; 3 pCt. Spanje 47⅜; Dito 1¼ pCt. 39⅛. — Wissel: Londen —; Weenen 91½.

PARIJS, HEDEN, Zaturdag 28 Julij.

De *Constitutionnel* gelooft, dat de overeenkomst betreffende Syrie heden zal worden onderteekend en voegt er bij dat de toestemming der Porte gisteren avond is aangekomen.

PARIJS, HEDEN, Zaturdag 28 Julij. 1 u. 15 m.: Fransche 3 pCt. 68.27; Fr. Oost. Spoorw. 507.50; Cred. Mob. 685; Spanje 3 pCt. 47⅜; 1¼ pCt. Dito 39⅜.

Opening: Fransche 3 pCt. 68.25; daarna 68.32.

Vaste beurs. Men verzekert, dat de toestemming der Porte in het be-zetten van Syrie is ontvangen.

MADRID, Vrijdag 27 Julij. 3 pCts. 49.30; 1¼ pCts. 41.25.

TEXEL, HEDEN, Zaturdag 28 Julij.

Binnengekomen: Burgemeester Karsten, Voss, Riga. - Kennet Kingsford, Schell, Dantzig. - Verena, Jacobsen, Namsos. - Nordstjernen, Hagelund, Fol-lenfiord. - Alida, Basberg, Namsos. - Comet, Pedersen, Molmo.

Uitgezeild: Venerne, Klock, Frederikstad. - Fidelia, Sande, Drammen. - Lion, Manning, Londen. - Gallege, Washburn, Newc. - Achille, Caffiere, id.

HANDELSBERIGTEN.

AMSTERDAM, Zaturdag 28 Julij.

Heden zijn tot geheimen prijs afgedaan 22 legg. Arak, per Agatha Maria.

Heden gedaan van Rogge op levering in Oct. *f* 177.

Tegen a. s. Maandag zijn in veiling aangeslagen 80 l. Riga Lijnzaad wegende 104 a 106 ℔, alhier liggende.

Volgens een berigt van Zr. Ms. vice-consul te Taganrog heeft geen enkel Nederlandsch schip die haven gedurende de eerste 6 maanden van dit jaar aangedaan. De uitzigten op den oogst in die streken waren allervoordee-ligst; haver, garst en Rogge beloofden eene buitengewoon rijke opbrengst.

DELFT, 28 Julij. De prijzen der Kaas waren op heden van *f* 21 tot *f* 25 per 100 Ned. ℔. Er waren ter markt 73 stapels.

GRONINGEN, 27 Julij. Aan onze markt ging heden zeer weinig om. *Tarwe* iets meer gezocht. — *Rogge* aan cons. als voren. — *Boekweit* weinig in omgegaan. — Jarige *Garst* tot vorige prijzen verkocht, van nieuwe winter waren enkele klusjes ter veil. — Dikke brouw en witte Voer-*Haver* 5 c. hooger, zwarte Voer tot vorige prijzen verkocht. Overige artikelen weinig in omgegaan.

AVIGNON, 25 Julij. *Meekrap* blijft gevraagd en gestemd tot rijzing,
daar de voorraad bijna opgeruimd is; voor de goede soorten Rosés zijn
koopers tot fr. 61, doch men houdt op fr. 62 a 63; Paluds fr. 68 a 70.
DANTZIG, 25 Julij. *Granen*: Tarwe was heden op nieuw met leven-
dige kooplust en hoewel de omzet zich bepaalde tot 285 lasten, zoo ten
gevolge der geringe aanbiedingen als hooge prijsvorderingen, zijn de be-
taalde prijzen 5 a 10 fl. hooger dan gisteren aan te nemen.

Fondsen en Beurstijdingen.

LONDEN, Donderdag 26 Julij. De Eng. fondsen blijven geheel als
gisteren, na 93⅜ te zijn geweest. Sardinische 5 pCt. zijn ½ pCt en 3 pCt.
Russen ⅛ pCt. gerezen. Weinig affaire.
Consols 3 pCt. cont. 93¼ a ⅜; Dito op 9 Aug. 93¼ a ⅜; Brazil. 4½
pCt. 1858 87⅞ a 88¼; Dito 1860 88; Buenos-Ayres 6 pCt. 83; Mexic.
3 pCt. op 31 Julij 20⅝; Russen 4½ pCt. 1860 N. Leening ¾ premie; Dito
3 pCt. 1859 63⅞ a 64⅛; Sard. 5 pCt. op 31 Julij 83 a 84; Spanje 3 pCt.
48⅝; Dito 1¼ pCt. 39¾; Dito Passive 20¼; Turken 6 pCt. op 31 Julij 76¾
a ½; Dito Nieuwe Leening 60⅛; Dito op 31 Julij 59¾ a 60¼; Dito Geguar.
4 pCt. op 31 Julij 102½; Holl. Cert. 4 pCt. 101⅝; Rhijnspoorweg £ 10⅜
a ⅝. Antwerpen-Rotterdam £ 4⅜ a ½.

Scheepstijdingen.

Gepraaid, 25 Junij; op 10° N. Br. en 32° W. L.: Macassar, Godje, Soerabaya
n. Greenock. — 22 Julij; bij Goudstaart: Bezoekie, Rusman, Rott. n. Bat.
Gepraaid, 7 Julij; bij Kaap Henry, O. Z. 5/m.: Rose Standish, ..., Balti-
more n. Rott. — 16 Julij; op 43° N. Br., 34° W. L.: Mina, Nieuwstraten, Ha-
vana n. Falmouth.

BINNENGEKOMEN.

TEXEL, 27 Julij; Jan Frederik, Klasen, Archangel. (Benevens de schepen per telegraaf gemeld).

VLIE, 26 Julij; Catharina, Zeegers, Dantzig. - Baudina, Pool, Bo'ness. - Termonde, de
Boreas, de Boer, Newc. - Cornelia Louisa, van Aken, Petersb. - Termonde, de
Boer, id. - Alberdina, Upmeijer, id. - Benedict, Pfaff, id. - Dolphijn, Helmers,
Memel. - Eensgezindheid, de Jong, id. - Catharina, Gauthier, Dantzig. - Nota-
ris van Boekeren, Boon, Anclam.

HELVOETSLUIS, 27 Julij; Sylph, Ricks, Grangemouth. - Grace, Chater,
Newc. - Agelity, Knowley, id. - Isabella, Harley, id. - Queen Victoria, Mit-
chell, id. - Paragon, Robinson, id. - Conqueror, Hellbrook, id. - William, Nos-
worthy, id., l. v. Brouwersh. - Mary, Squib, id., l. v. id. - Jackson, Elliott, id.,
l. v. id. - Cassandra, Fleming, Sunderl., l. v. id. - Enchantress, S., Hull. - Hen-
riette, Wever, Petersb. - George Wilhelm, Rose, Riga. - Cecilie, Svenden,
Libau. - Fortuna, Jörgens, id. - Jaegeren, Tobiassen, id.

BRIELLE, 27 Julij; Admiraal Ver-Huell, S., Havre. - Cologne, S., Lon-
den. - Pilot, S., id. - Feijenoord, S., id. - Seagull, S., Hull.

BROUWERSHAVEN, 27 Julij; Antilles, Rendall, Newcastle n. Rott. -
Augusta Maresca, Petersb. n. id. - Arnoldina Catharina, v. d. Velden, Riga n.
Dordrecht. - James, Hardy, Newc. n. Schiedam.

VLISSINGEN, 26 Julij; Marchina Bentum, Sap, Petersburg. - Union,
Oostra, Stockholm. Hermanna Das, Das, Dantzig. - Anja Sietsia, Huisman,
Koningsb. - Johanna Maria, Schummelketel, id.

ZIERIKZEE, 26 Julij; Alma, Bowbijes, New-Castle. - Courier, Meul-
dijk, idem.

HAMBURG, 25 Julij; Catharina Maria, de Roth, Amst. — 26 Julij;
Apollo's, Hochland, Marseille. - Jacoba Gesina, Kramer, Genua.

ALTONA, 25 Julij; Anna Catharina, Buss, Londen. - Catharina, de Wal,
Newcastle.

BREMERHAVEN, 26 Julij; Gezina, Niesen, Hamburg. - Hendrik en
Ubbo, Norman, Amst.

DANTZIG, 23 Julij; Harmonie, Kramer, Lubeck.

KROONSTAD, 19 Julij; Elsina, Mulder, Grangemouth.

GOTHENBURG, 21 Julij; Eendragt, Heerma, Newc.

ELSENEUR, 24 Julij; Concordia, Huizing, Rott. n. Petersb. - Delia, Hui-
zing, Antw. n. Dantzig. - Orion, Strack, Schiedam n. de Oostzee. — 25 Julij;
Argo, Brouwer, Shoreham n. Dantzig. - Willem van der Voort, Carst, Londen
n. Petersburg.

TONNINGEN, 22 Julij; Vr. Reina, Kruisinga, Bremen n. Stettin.

Bij KOPENHAGEN, 24 Julij; Ariadne, Nieman, Hapsal n. Schiedam. -
J. H. van Gent, Jensen, Windau n. Amst. - Zeeland, Kuhn, Amst. n. de Oost-
zee. — 25 Julij; Elisabeth Helena, Coerkamp, Petersb. n. Amst. - Trende
Brödre, Damm, Rott. n. Stettin. - Alberdina, Bakband, Londen n. Memel.

LONDEN, 25 Julij; Zeemeeuw, Boekhout, Dantzig. - Urania, Banting,
Gothenburg. - Elisabeth, Meijer, Petersburg. - Drewes Roemeling, van Lier,
Memel. - Eendragt, Kamminga, Ystad. - Magretha, Slik, Gron. - Leo, S.,
Rotterdam.

Bij LUNDY EILAND, 23 Julij; Nederwaard, Kwakkelstein, Cardif n.
Singapore.

LIVERPOOL, 25 Julij; Osprey, S., Rotterdam.

NORTH SHIELDS, 24 Julij; Jantina, Vos, Amst.

CHATHAM, 25 Julij; Industrie, Kuyper, Petersb.

SUNDERLAND, 24 Julij; Laura, Lulow, Amst.

St. NAZAIRE, 24 Julij; Henriette, Stam, Amst.

UITGEZEILD.

TEXEL, 27 Julij; het schip per telegraaf gemeld.

VLIE, 25 Julij; Amsterdam, S., Hamburg.

HELVOETSLUIS, 27 Julij; Jessamine, Reed, Newc.

MAASSLUIS, 27 Julij; John en Charles, Hobarth, Rochester.

ZIERIKZEE, 27 Julij; Temperance, Daniel, New-Castle.

HAMBURG, 25 Julij; Maasstroom, S., Rott. — 26 Julij; Vr. Margrieta, Gust, Geestemunde.

CUXHAVEN, 25 Julij; Stoomvaart, S., Amst.

DANTZIG, 23 Julij; Foreningen, Baarsen, Amst. - Marga-[illegible] de Jonge, Nederland.

BOLDERA, 21 Julij; Wybrandina Reina, Brouwer, Rott. - Valkyrien, Ber-sagel, Nederland. - Josephine, Schnieders, id. - John Bull, Lemcke, id. - Al-bertina, Pot, Elseneur. - Hermanna, Pybes, id.

KROONSTAD, 19 Julij; Wicherdina, Degenhard, Schiedam.

LONDEN, 25 Julij; zeilkl.: Gesina, Pinksterboer, Lubeck. - Vr. Wijka, Panjer, Koningsbergen. - Augusta, Rabe, Archangel.

FALMOUTH, 25 Julij; Dirk Hendrik, Prins, Bahia n. Hamburg. - Jacobs, Lukens, Petersburg. - Ernestina Alida, de Vries, (Smirna) Bristol.

SCILLY, 24 Julij; Clipper-Galjoot, Kolk, (Galatz) Amst.

GREENOCK, 25 Julij; Rolston, M'Farlane, Batavia.

NEWCASTLE, 25 Julij; zeilkl.: Jantina Gesina, de Haan, Groningen. - Maria, de Jonge, Petersburg.

St. NAZAIRE, 24 Julij; Marie, Quintin, Amst.

IBRAIL, 12 Julij; Triton, Bakker, Engeland.

BALTIMORE, 11 Julij; zeilkl.: Admiral, Wieting, Rotterdam.

Rivierberigten.

IN LADING LIGGENDE SCHEPEN:

P. Urmetzer, Adler, n. Keulen. - Timmerman, Frankfort N°. 21, n. Frank-fort. - T. Kamps, Cöln N°. 29, n. Keulen. - G. J. Andres, Maintz N°. 2, n. Maintz. H. Polman, Niederrhein N°. 4, n. Duisburg. en Dusseldorp. - J. Polsen, Beurs van Rotterdam n. Mannheim. - G. Bouwmeester, Wilhel-mina, n. Wezel. - J. Demmer, Vrouw Marie, Urdingen.

ARNHEM, 27 Julij. Rijnhoogte 1 el 9 p. 2 d., gev. 5 d.

KEULEN, 27 Julij. Rijnhoogte 9 vt. 1 d. Keulsch (8 vt. 10 d. Rijnl.)

Carga-Lijsten.

AMSTERDAM.

LIVORNO, Pelikaan, Jansonius: 20 k Marmer, 4255 marmeren Vliezen, Kreglinger en C°.; 4 bl. Marmer, 1741 marmeren Vloersteenen, D. Weegewijs; 4 bl. Marmer, 200 marmeren Vloersteenen, J. D. J. Texeira de Mattos en Zn.; 1 bl. Marmer, 105 marmeren Vloersteenen, H. H. Beltman, te Deventer; 127 b. Hennep, W. Kaars Sijpestein, te Krommenie; 10 v. Omber, 20 v. Puimsteen, Heyma Vis en Zoon, te Zaandam; 50 k. Sucade, Wed. W. Wieffering; 15 k. Sucade, v. Walcheren en Binsbergen, te Rotterdam; 3 v. Omber, 3 v. Sienna Aarde, Storm v. Benten en Kluyver, te Zaandam; 6 v. Galnoten, C. P. Sander en C°., te Rotterdam; 44 v. Honig, 2 v. Koper, 5 k. Sucade, 15 marmeren Vloersteenen, Order.

GALATZ, Catharina, Medici: 900 chilos Rogge, Eltzbacher en C°.

PETERSBURG, Fortuna, Degen: 193 v. Koopmansch., Order.

PETERSBURR, Eduardo, Chirico: Een lading Rogge, L. Hovack en C°.

PETERSBURG, Albertina, Upmeyer: 1783 tz. Rogge, Eltzbacher en C°.

PETERSBURG, Merka, Hazewinkel: 1437 tz. Rogge, Eltzbacher en C°.

PETERSBURG, Cornelia Jacoba, v. d. Meer: 1085 tz. Rogge, Wed. J. d'Arripe en C°.

PILLAU, Glück auf, Hilberts: 1100 sch. Rogge, Eltbacher en C°.

DANTZIG, Helena, Schreuder: 1 lading Balken, van Heukelom en Vollenhoven.

ROTTERDAM.

RIGA, Blenda, Zachau: 600 tz. Lijnzaad, Order.

RIGA, Wilhelm, Bradhering: 2270 tz. Rogge, Order.

STETTIN, Geerdina, Wypkes: 3 v. IJzerwerk, Merrem en C°.; 158 v. Olie, van der Kun en van Schelle; 188 v. Salpeter, E. K. van Alphen de Veer; 1926 pl. Zink, Kuyper, v. Dam en Smeer.

KONINGSBERGEN, Maria, Svarret: 3962 sch. Lijnzaad, Order.

KONINGSBERGEN, Lykkens Prøve, Mauritzen: 3125 sch. Tarwe, Order.

Prijscourant der Effecten.

ZATURDAG 28 JULIJ.			Laagste koers.	Hoogste koers.	Gebleven koers.
AMSTERDAM. Thesaurie	5	pCt.			
Nederl. Bank	4	"			
NEDERLANDEN. Werk. Schuld.	$2\frac{1}{2}$	"	$64\frac{1}{16}$	$64\frac{1}{8}$	$64\frac{1}{16}$
Dito Dito	3	"	$76\frac{1}{2}$		
Dito Dito	4	"	$98\frac{5}{8}$	$98\frac{11}{16}$	
Oost-Ind. Leening	4	"	97		
Amortisatie Syndicaat	$3\frac{1}{2}$	"			
Handelmaatsch. op rescontre			$133\frac{1}{2}$	$133\frac{3}{4}$	$133\frac{1}{2}$
Dito à contant	$4\frac{1}{2}$	"			
Dito Leening 1858	4	"			
Aand. Holl. Spoorweg					
Leening Idem	$4\frac{1}{2}$	"			
Rijn Dito	$4\frac{1}{2}$	"			
BELGIE. Cert. Adm. Belg. Bank	$2\frac{1}{2}$	"			
Dito bij Rothschild	$2\frac{1}{2}$	"	$52\frac{1}{8}$		
FRANKRIJK. Certificaten	3	"			
SPANJE. Obligatien	$1\frac{1}{4}$	"	$39\frac{5}{16}$	$39\frac{1}{2}$	$39\frac{5}{16}$
Dito	3	"	$47\frac{7}{8}$	$48\frac{1}{16}$	$47\frac{7}{8}$
Dito Binnenlandsche	3	"	$47\frac{3}{16}$	$47\frac{5}{16}$	$47\frac{3}{16}$
Amortisable Schuld			$20\frac{3}{8}$	$20\frac{1}{2}$	$20\frac{3}{8}$
Bewijzen Coupons			$4\frac{7}{8}$		
PORTUGAL. Obligatien	3	"	$44\frac{3}{16}$	$44\frac{5}{16}$	$44\frac{5}{16}$
Dito 1856/1859	3	"	$42\frac{1}{4}$		
Dito Uitgestelde					
RUSLAND. Oblig. bij Hope & C°.	5	"	102		
Dito Dito 1828/1829	5	"	$100\frac{3}{8}$		
Certif. Dito 1831/1833	5	"			
Dito Dito 1840	4	"	$79\frac{7}{8}$		
Dito Origin. 2de, 3de, 4de Leen.	4	"	$80\frac{5}{8}$		
Dito Dito 5de "	4	"			
Dito 5de Serie	5	"			
Dito 1855 6de Serie	5	"	$97\frac{1}{4}$	$97\frac{7}{16}$	$97\frac{7}{16}$
Dito Adm. te Hamburg	5	"			
Dito te Londen	5	"			
Dito Dito	$4\frac{1}{2}$	"			
Dito Dito	3	"	$61\frac{15}{16}$	62	$61\frac{15}{16}$
Inschrijvingen in Assignatien	6	"			
Certificaten van Dito	6	"	60		
Spoorweg-Actien	5	"			
Dito volgefourneerde	5	"	212	213	
Hypotheek	$4\frac{1}{2}$	"			
POLEN. Aandeelen 1835 fl. 500		f	$160\frac{1}{2}$		
Obligatien	4	pCt.	$79\frac{1}{4}$		
PRUISEN. Obligatien	$4\frac{1}{2}$	"			
Dito 1859	5	"	$103\frac{1}{4}$		
Aandeelen 1854	$3\frac{1}{2}$	"	$207\frac{1}{2}$		
OOSTENRIJK. Oblig. bij Goll & C°.	5	"			
Dito Dito	4	"	$48\frac{1}{4}$		
Dito Metalliek	5	"	$51\frac{3}{16}$	$51\frac{1}{2}$	$51\frac{5}{16}$
Dito Dito	$2\frac{1}{2}$	"	$27\frac{1}{4}$		
Dito Rente Amst.	5	"	$74\frac{3}{8}$		
Dito Nationale 1854	5	"	$58\frac{1}{2}$	$58\frac{5}{8}$	$58\frac{5}{8}$
Weener Bank-Actien		f			
Dito Aand. fl. 250, 1839		"			
Dito Dito fl. 250, 1854	4	pCt.			
Dito Dito fl. 500, 1860		f			
Fr. Oost. Spw. Oblig. bij Hope	3	pCt.			
BEIJEREN. Spoorweg-Aandeelen					

Ecuador $11\frac{1}{2}$; Venez. 3 pCt. $21\frac{3}{8}$, $\frac{7}{16}$; Grenada $13\frac{1}{2}$; Dito Uitg. $4\frac{1}{4}$, $\frac{5}{16}$; Illinois Spoorweg-Aand. 68; Oblig. Constr. Bonds 7 pCt. $87\frac{1}{4}$, $\frac{3}{8}$, $\frac{3}{8}$; Grieken 5 pCt. $5\frac{5}{16}$, $\frac{1}{2}$, $\frac{7}{16}$; $4\frac{1}{2}$ pCt. Russen 1860 90.

Koers van het Geld: Beleening 3, Prolongatie $2\frac{1}{2}$, Disconto 3 pCt.

Aldus opgemaakt door het Bestuur der Effecten-Societeit,

IJ. DE KOCK, *President.* BOON HARTSINCK, *1ste Secretaris.*

Bij geringe affaire waren heden zoowel Holl. als vreemde fondsen nagenoeg onveranderd.

Laatste Prijzen ten 5 ure: Integralen $64\frac{1}{16}$; Spaansche $1\frac{1}{4}$ pCt. $39\frac{5}{16}$; Binnenl. 3 pCt. $47\frac{3}{16}$; Metall. 5 pCt. $51\frac{5}{16}$; Dito Nation. $58\frac{9}{16}$ a $\frac{5}{8}$.

ADVERTENTIEN.

NEDERLANDSCHE HANDEL-MAATSCHAPPIJ.

INSCHRIJVING te AMSTERDAM, op DINGSDAG 31 JULIJ 1860, ten haren Kantore, op:

1624 Stuks **JAVA HUIDEN**, en
21 Balen **AFVAL** van **BUENOS-AYRES HUIDEN**, } liggende aldaar.

Te ROTTERDAM, op VRIJDAG 3 AUGUSTUS 1860, ten Kantore van hare Agenten aldaar, op:

673 Stuks beschadigde **BUENOS-AYRES HUIDEN**, en
4460 **JAVA HUIDEN**, } liggende aldaar.

De Voorwaarden van Verkoop zijn ter lezing ten Kantore van de Directie alhier, en van de Agenten der Maatschappij te Rotterdam.

AMSTERDAM, 28 Julij 1860. (13153)

De PROVINCIALE INSPECTEUR van het Lager Onderwijs in Noord-Holland, brengt ter Algemeene Kennisse, dat nog DRIE PLAATSEN open zijn aan de **INRIGTING VOOR NORMAALLESSEN** in deze Provincie, een te Amsterdam, een aan den Helder en een te Hoorn, waaraan Rijkstoelagen verbonden zijn van *f* 250 's Jaars. Jonge Lieden in de Provincie Noord-Holland, (buiten een der genoemde Gemeenten woonachtig) van 14—16 Jaren, die lust en aanleg hebben voor het vak van Onderwijzer, en genegen zijn naar een der gemelde plaatsen te dingen, worden uitgenoodigd, zich tot dat einde aan te melden, hetzij bij den Provincialen Inspecteur, wonende te Amsterdam, hetzij bij den Schoolopziener in het 7de District, den Heer P. J. HEYNING, aan het Nieuwe Diep; hetzij bij den Schoolopziener in het 10de District, den Heer MR. J. G. A. FABER, te Hoorn, met overlegging van Geboorte-Acte en een of meer Getuigschriften van goed en zedelijk Gedrag.

Nog zijn EENIGE PLAATSEN open aan de **NORMAALLESSEN te Amsterdam,** met eene Rijkstoelage van *f* 50 's Jaars, bestemd voor Jonge Lieden, binnen die Gemeente woonachtig; de vereischten daarvoor zijn ook de leeftijd van 14—16 Jaren, benevens lust en aanleg voor het vak van Onderwijzer. Zij, welke hiervan wenschen gebruik te maken, worden uitgenoodigd zich, met overlegging van Geboorte-Acte en een of meer bewijzen van goed zedelijk Gedrag, te vervoegen bij den Provincialen Inspecteur te Amsterdam.

De Provincialen Inspecteur voornoemd,
(13143) **A. BEELO.**

Op Maandag **3** September e. k. en VIJF volgende dagen, zal de Boekhandelaar **G. THEOD. BOM**, te Amsterdam, in het *WAPEN VAN AMSTERDAM*, op het Rusland, publiek verkoopen: Eene voortreffelijke Verzameling bijzonder welgeconditionneerde MEESTAL RIJK en KEURIG GEBONDEN

BOEKEN,

in verschillende vakken van GELEERDHEID, WETENSCHAP, KUNST en vooral van SMAAK; waaronder vele belangrijke Oude en Moderne Werken voorkomen, alsmede

ATLASSEN EN KAARTEN, PRENTWERKEN, TEEKENINGEN EN PRENTEN, MUZIJK-INSTRUMENTEN EN MUZIJK, OUDE EN MODERNE SCHILDERIJEN, RARITEITEN, LIEFHEBBERIJEN, ENZ.

Grootendeels nagelaten door wijlen den

Wel-Edel Geboren Heer G. H. ELIAS, alhier.

Verder eene zeer wel onderhouden Collectie ROMANS, NIEUWE KINDERWERKJES en Dito SCHOOLBOEKEN, eene aanzienlijke partij **PAPIER**, Boekverkoopers WINKELGOEDEREN, GEREEDSCHAPPEN, eene compleete **LINIEER-MACHINE**, enz., afkomstig uit een door Sterfgeval gekwiteerden Boekwinkel.

De Catalogus zal in tijds op Franco aanvrage à 10 Cent te bekomen zijn bij **G. THEOD. BOM**, Kalverstraat, E 10. (13104)

Kijkdagen: **VRIJDAG** en **ZATURDAG** 31 Augustus en 1 September.

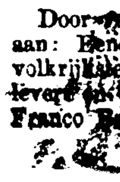

TE KOOP:

Een **WINKELHUIS**, met TUIN en SCHUUR, waarin sedert jaren eene affaire in Koloniale Waren en Manufacturen is uitgeoefend. Hetzelve is gelegen aan de Dedemsvaart, nabij de R. C. Kerk. Nadere informatien op franco aanvraag bij C. & A. BRENNINKMEIJER, te Sneek. (13128)

Door vertrek naar Buiten biedt men voor een billijken prijs TE KOOP aan: Eene **TAPPERS- en LOGEMENT-AFFAIRE**, op een der volkrijkste en beste standen dezer Stad, welke een Burgerlijk Bestaan oplevert en voor uitbreiding vatbaar is; dadelijk te aanvaarden. Adres met Franco Brieven onder Lett. A. B., Bureau Handelsblad. (13097)

OUDSCHANS, F^A. MALLAN,
GEBREVETEERD DOOR Z. M. DEN KONING.
Singel bij het Spui, D 334.

Maakt zijne Geachte Begunstigers bekend, dat hij met veel succes voortgaat op de dus verre bekende wijze **RATELIERS** en enkele **KUNSTTANDEN** te vervaardigen, en gelooft het Geëerde Publiek opmerkzaam te mogen maken, dat deze ook door hem vervaardigd worden door zelfattractie, (dit is zelf-aanhechting zonder het gebruik van Plaatjes, Haken of Draadwerken. Zie *Algemeen Handelsblad* van 16 Julij 1860, N°. 8914. (13141)

HOND VERLOREN.

Sedert Vrijdag middag is VERMIST geraakt: Een zoogenaamd **SMOUSJE**, half geschoren en luisterende naar den naam *FLIP.* Die dit Hondje terug brengt bij den Kruijer VAN DER LINDEN, hoek Heerengracht en Heerenstraat, kan daarvoor eene Belooning van *f* 5 bekomen. (13118)

Lees met Attentie.

ONTVANGEN eene partij **HAREN TAPIJTEN**, à 30 en 35 Cts. de El en hooger, MAKEN en LEGGEN daaronder begrepen; **HAREN KARPETTEN**, 4 El lang en 3 El breed, *f* 5 en hooger. Verder alle soorten van ROOSTER, SCHUIJER, ENGELSCHE TOUW en SPAANSCHE MATTEN, voor Kamer- en Tuindeuren en TAFELZEILEN, enz.

(13093) **J. MEIRINK**, *Heerenstraat*, SS 303.

GELDWINNING! Wordt terstond te Koop gepresenteerd: Een Winstgevend **BIERHUIS** en **TAPPERIJ** met nette INVENTARIS, tevens geschikt tot het houden van Logement, staande binnen deze Stad in de nabijheid van den Buitenkant. Huurprijs matig. Inclinerenden gelieven zich Franco te adresseren bij den Commissionair N. L. ARPELS, Rusland 180, waar alle soorten van AFFAIRES TE KOOP en VERKOOP te bevragen zijn. Aan dit Adres is *f* 8000 op 1ste Hypotheek disponibel. (13137)

MEN VRAAGT tegen ruime Intrest en tegen nader over een te komen voorwaarden de Som van ***f* 600 TER LEEN.** Brieven Franco onder Lett. X., Bureau Handelsblad. (13144)

VON BOKERN & C°.,

zullen van af heden OPRUIMEN **KLEEDJESSTOFFEN** en **ROBES, BARÈGES** en **JACONATS**, alsmede eene groote partij **ZIJDEN STOFFEN**, tot bijzonder LAGE PRIJZEN. (13094)

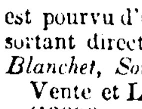

MAGASIN DE PIANO'S FRANÇAIS.

Rue dite VIJZELSTRAAT, X 544.

Le soussigné a l'honneur d'annoncer que son MAGASIN est pourvu d'un riche et exquis assortiment de **PIANO'S** et **PIANINO'S**, sortant directement des premières Manufactures de Paris comme *d'Erard, Blanchet, Soufléto, Pleyel, Bernhardt, Jelmini, Vygen, Blondel,* etc, etc.

Vente et Location à des prix moderés et conditions faciles tous sous garantie

(13096) **VAN OLLEFEN DA SILVA.**

DAGELIJKSCHE DIENSTREGELING
DER NAAMLOOZE
SCHROEFSTOOMBOOT-MAATSCHAPPIJ
TUSSCHEN
AMSTERDAM EN UTRECHT V. V.,

over DIEMERBRUG, WEESP, NEDERHORST-DEN-BERG, VREELAND, LOENEN, NIEUWERSLUIS, BREUKELEN, MAARSSEN en ZUILEN.

MET DE SNELVARENDE SCHROEFSTOOMBOOT
ADMIRAAL DE RUITER,
VOOR PASSAGIERS EN GOEDEREN.

Vertrek van AMSTERDAM des Voormiddags ten 7 Ure.
" " UTRECHT " Namiddags " 3 "

uitgezonderd des Zaturdags, uithoofde der Utrechtsche Markt, van AMSTERDAM des Voormiddags ten Half Vijf Ure, van UTRECHT des Namiddags ten Twee Ure.

PLEIZIERTOGTEN DES ZONDAGS:

Van AMSTERDAM des Voormiddags ten 6 Ure.
" UTRECHT " Namiddags " 4 "

RETOUR-BILLETTEN (voor Acht Dagen geldig) 1ste Kajuit *f* 1.20, 2de Kajuit *f* 0.80.

Ligplaats te Amsterdam, voorloopig aan de *Beurebijt*; te Utrecht buiten de Weerdpoort, bij den Heer HES, Logement *de Volksschuit.*

DE DIRECTIE.

NB. Tarieven zijn Gratis te bekomen aan de Hoofdkantoren en bij de Agenten. (13150)

COCOSZEEP.

Deze ZEEP schuimt sterk, reinigt oogenblikkelijk, ontneemt alle sch... aan de huid, maakt haar zacht en blank en geeft haar een jeugdig fris... tint. Men koopt een groot stuk voor 15 cent.

Bij het wasschen van gekleurde goederen en zijden en wollen sto... doet zij, van eene zuiverder en minder scherpe loog bereid, de kl... minder aan en maakt de wol niet hard.

De goede echte soort van het **VERKOOPHUIS** heeft den naa... KERCKHOFF zoowel op de Zeep als op het Etiquet. Zij ondersch... zich bovendien van de nagemaakte soorten door hare witte en door... nende kleur, door droogte en hardheid in het gevoel. De nagem... gelijken in kleur en gevoel veel op eene vetkaars.

Wij verzoeken de Depothouders instantelijk hunne Kalanten op de... zonderheden opmerkzaam te maken.

HET VIOLET-POWDER

is een welriekend Poeder, dat de daarmede ingewrevene huid ong... verfrischt, blank maakt en de liefelijkste geuren om zich heen ... Het is ook voor de luijermand zeer aan te prijzen. Het pakje kost 40 ...
ENGELSCHE POEDERDOOZEN met Donzen Kwasten.

De Echte Tandzeep

van Dr. SUIN DE BOUTEMARD, maakt de Tanden zuiver wit, ... der het émail aan te doen, bewaart ze voor ziekelijke aandoeninge... houdt den mond frisch.

Het stuk kost 40 Cts. en is toereikende voor een half jaar.

Brabender's Tandtinctuur

is frisch en aangenaam van smaak. Ze sterkt het Tandvleesch, ... dat de Tanden stevig vast zitten, zuivert den adem en verhindert dat ... gestoken Tanden tot verder bederf overgaan. Prijs 90 Cts. het Flesch...

SCHUIJERS. Kleer-, Hoofd-, Tand- en Nagelschuijers, Flu... en Hoedenschuijers, Sopha-, Tafel- en Juweelschuijers.

KAMMEN. Alle soorten moderne Opsteekkammen in kleine be... lige modellen, effen en à jour, in schildpad, caoutchouc en hoorn; Fris... kammen, Stofkammen, Zakkammen, Kammen met Schuijer en Spie...

Fijne **ODEURS** van DELCROIX, PRICE, DEMARSON; fijne TOI... ZEEPEN, sierlijk verpakt en opgemaakt, in de liefelijkste geuren. ... DES CARMES van MARG. GRASS; EAU DE COLOGNE.

HAARROLLEN voor de Impératrice, Rachel, Bandeaux Renve... en andere Kapsels; het paar voor 70 en 90 Cents.

Zeer mooije en voordeelige **PARAPLUIES.**

VERKOOPHUIS en de bekende Depots. (1309...

STOOMMACHINE.

Uit de hand te koop: EENE GOED WERKENDE ENGELSCHE **STOO... MACHINE,** lage drukking, van 12 Paardenkracht, benevens **KET...** met Toebehooren. De onderdeelen der Machine zijn grootendeels rood en geel koper vervaardigd. Adres met franco brieven onder N°. 8844 aan het Advertentie Bureau van H. NIJGH, te Rotterdam. (13...

SCHOUWBURGEN, CONCERTEN, ENZ.

PARK.

ZONDAG 29 JULIJ 1860.

GROOT HARMONIE CONCERT.
BUITENGEWONE BLOEMEN-DECORATIE
OM DE FONTEIN,
benevens bij daartoe gunstig Weder
ALGEMEENE GAS-ILLUMINATIE.

Entrée voor het Publiek *f* 1 per Persoon. Aanvang $7\frac{1}{2}$ Ure.

Bij Ongunstig weder Strijk-Concert in de Groote Zaal, alwaar als... niet gerookt mag worden, zijnde daartoe gelegenheid in de aangrenz... Lokalen. **J. EDUARD STUMPFF.**

DONDERDAG 2 AUGUSTUS 1860 ten Een Ure **REPETITIE.**

KERMIS! KERMIS!
OP DEN TUIN DE NEDERLANDEN

Te beginnen met Maandag den 30sten Julij 1860, en vervolgens iederen d... **GROOT BAL A LA CHAMPÈTRE,** benevens eene in volle we... king zijnde **KERMIS**, bestaande in Poffertjes-, Plaatkoeken-, Koe... en Ververschings Kramen, Accrobateurs en Voltigeurs, Theatre Mistie... Equilibristische en Herculische Standen en andere Gymnastische Oefeni... gen en al wat tot eene volmaakte Kermis behoort. De Ondergeteekend... zal in deze niets onbeproefd laten, wat het geachte Publiek genoegen kan geve...

Entrée 40 Cents, gedeeltelijk in Vertering. Kinderen beneden 10 jaren vrij.

De Tuin is tot den Kermis den geheelen dag geopend en den aanvan... der Bals ten 6 Ure bepaald. **J. BRANDS.**

WOENSDAG 1 Aug. **KINDERENBAL** met **ROZENGALO...** om fraaije Prijzen, daarna **GROOT BAL**, benevens groot schitteren... **VUURWERK** en **KERMISVERMAKEN.**

NEDERLANDSCHE CENTRAAL-SPOORWEG-MAATSCHAPPIJ.

De RAAD VAN ADMINISTRATIE brengt ter algemeene kennis, dat de PUBLIEKE INSCHRIJVING voor de nog disponibele Aandeelen in het Kapitaal groot Vijf Millioen Gulden voor de Lijn UTRECHT-ZWOLLE, opengesteld wordt op 30 Julij e. k. en gesloten op 2 Augustus daaraanvolgende, des Namiddags ten 3 Ure.

De Inschrijvingen worden aangenomen aan het Hoofdkantoor der Maatschappij te AMSTERDAM, Rusland B 149, alwaar Prospectussen zijn te bekomen en de Statuten ter lezing liggen.

NAMENS DEN RAAD VAN ADMINISTRATIE,
de Secretaris,
(11882) **DAVID J. C. VAN LENNEP.**

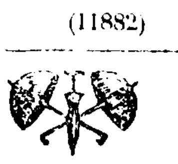

KALVERSTRAAT BIJ DE OSJESSLUIS.

HOLLANDSCHE PARAPLUIEN-FABRIEK
VAN
GEBR^S. DAKE.
OPRUIMING.

LELIEGRACHT BIJ DE HEERENGRACHT

Van heden af zullen wij, uithoofde het Ongunstige Weêr, de ons nog overgeblevene **PARASOLS MARQUISES**, bestaande in circa 500 Stuks, verre beneden INKOOPSPRIJZEN opruimen.

Ook is bij ons voorhanden een ruim Assortiment **EN TOUS CAS** in diverse Kleuren van *f* 3.75, *f* 4.50, *f* 5 en hooger, alsmede eene groote Collectie **ZIJDEN PARAPLUIES** van *f* 4.50, *f* 5, *f* 6 en hooger. (13098)

AMSTERDAMSCHE OVERHEMDEN-FABRIEK.

Continueert met het vervaardigen van **OVERHEMDEN** en **OOST- en WEST-INDISCHE UITRUSTINGEN** naar de MAAT, volgens Prijs-Courant, zie *A. H.* van den 9den en 16den dezer.

Groeneburgwal C, 453 54. **D. J. FULDAUER.** (13103)

Reguliersbreestraat, Y 554.
FINALE UITVERKOOP.

Na het overlijden van den Heer BARTELS, met achterlating van Minderjarige Kinderen, zullen alle voorhanden **GOEDEREN** tot zeer LAGE PRIJZEN worden **UITVERKOCHT.** (11546)

Ter Steendrukkerij van H. L. VAN HOOGSTRATEN, te 's Gravenhage, wordt heden uitgegeven en is verkrijgbaar gesteld:

SPOORWEGKAART DER NEDERLANDEN,
WAAROP BEHALVE DE BESTAANDE,
OOK DE NIEUW GECONCESSIONNEERDE WEGEN,
ALSMEDE DE DOOR DE
TWEEDE KAMER DER STATEN-GENERAAL AANGENOMEN STAATSBANEN ZIJN AANGEWEZEN.
Prijs 60 Cents.

Te Amsterdam verkrijgbaar bij de Boekhandelaars JAGER, H. J. VAN KESTEREN, VAN DER MADE, SCHALEKAMP, VAN DE GRAMPEL EN BAKKER en SYBRANDI. (13152)

AMSTERDAM BIJ GEBR. DIEDERICHS. — GEDRUKT BIJ C. A. SPIN & ZOON.

BIJVOEGSEL, behoorende tot het ALGEMEEN HANDELSBLAD, N°. 8926, dd. Maandag 30 Julij 1860.

Tweede Kamer der Staten-Generaal.

'S GRAVENHAGE, Zitting van Vrijdag 27 Julij.

Is ingekomen eene missive van den Minister van Buitenlandsche Zaken, houdende nadere kennisgeving omtrent den brugbouw te Mainz.

Aan de orde is de voortzetting der beraadslagingen over den *aanleg van Spoorwegen van Staatswege*, en wel over art. 4, aldus luidende:

„De wet bepaalt de wijze van exploitatie."

Op dit artikel zijn gemaakt de volgende amendementen:

1ste amendement van den Heer van Bosse: „De spoorwegen worden niet door den Staat geëxploiteerd. Geenerlei materieel voor de exploitatie benoodigd, wordt door den Staat aangekocht. De wet stelt de voorwaarden der exploitatie en de tarieven vast."

2°. *Subsidiair* is door den Heer van Bosse voorgesteld, zoo dit amendement mogt worden verworpen, het artikel aldus te lezen: „De wijze van exploitatie, de voorwaarden van het vervoer en de vrachttarieven worden door de wet vastgesteld."

De Heer v. BOSSE licht zijn amendement toe. Hij erkent, dat art. 4 en het vorige bij hem het grootste bezwaar blijven opleveren. De memorie van toelichting gaat uit van het beginsel der aanschaffing van het materieel door den staat, en zal men dan buiten de exploitatie kunnen blijven? Maar, behalve het materieel, zal het gouvernement ook personeel moeten aanschaffen. Vooral ook met het oog daarop, vraagt hij hoe het mogelijk zal zijn een pachter te vinden? Zal deze ook dat personeel, dat staatsambtenaren zijn, overnemen? Juist dat punt is het grootste geschilpunt geweest tusschen gouvernement en Rijnspoorweg-maatschappij, die het personeel van het gouvernement niet wilde overnemen. Er is door den Minister van Financien in den loop der discussien als een der grootste voordeelen van de staatsspoorwegen aangevoerd, dat de Regering in hare magt heeft de verlaging der tarieven, met het oog op het goedkoope vervoer van goederen, in concurrentie met vreemde tarieven. Spreker vraagt echter, of dit niet het middel is om, uit de beurzen van het algemeen een geschenk te doen aan eene enkele klasse van ingezetenen? Spr. geeft deze opmerkingen vooral in bedenking aan hen, die steeds gewagen van staats-alvermogen, centralisatie, albemoeijing van den staat. Maar nu tot zijn amendement komende: het eerste (*zie hierboven*) was voorgedragen, in de gedachte dat de Kamer het 3de art. niet zou aannemen. Na die aanneming gelooft Spr. dat zijn amendement schipbreuk zou lijden, omdat men nu op acht punten te gelijk wel eenig materieel zal moeten aanschaffen. Met het oog op het lot der andere amendementen, waartegen de regering steeds stelde: „neemt men het amendement aan, dan trek ik de wet in," zoo ziet hij van zijn eerste amendement af, en bepaalt zich tot het subsidiair amendement, eenigzins gewijzigd, nl. om een termijn van twee jaren te stellen, waar binnen de wet, regelende de wijze van exploitatie, moet zijn vastgesteld. Dit gewijzigd amendement luidt nu aldus: „De wijze van exploitatie, de voorwaarden van het vervoer en de vrachttarieven, worden binnen twee jaren na de afkondiging dezer wet, door de wet vastgesteld."

DE MINISTER VAN BINNENLANDSCHE ZAKEN kan zich thans bepalen tot het tweede amendement, in verband met het voorstel der Regering. Dat tweede amendement komt, naar hem toeschijnt, in de hoofdzaak overeen met de voordragt der Regering, bepalende dat de wijze van exploitatie door de wet wordt geregeld. Maar het amendement bevat eene uitbreiding, die hij niet kan goedkeuren. De Minister moet opmerken, dat als de voordragt zal aangeboden worden in den zin van art. 4 van het tegenwoordig ontwerp, nader door de Kamer zal kunnen worden overwogen, of die wet voldoende zal zijn of aanvulling zal behoeven, en of daarbij zal sprake zijn van de vaststelling van bepalingen wegens het vervoer en de vrachttarieven. Door het amendement wordt dus vooruitgeloopen op hetgeen nader door de wet zal kunnen worden vastgesteld. De vraag is bovendien, of de vaststelling dier verschillende punten bij de wet binnen twee jaren wel mogelijk is. Het is in ieder geval niet zeker, dat de lijnen binnen die twee jaren zullen kunnen worden geëxploiteerd, want de voorbereidende werkzaamheden zullen nog al eenigen tijd vorderen.

Door den Heer VAN BOSSE is ook gevraagd of de Staat dan niet zou zijn rijtuigverhuurder. De minister gelooft, dat hier evenmin sprake kan zijn van rijtuigverhuurder als van voerman, wanneer de Staat het materieel aanschaft. Maar de minister vraagt of het niet oneindig grooter bezwaar zal opleveren als de weg gemaakt is en er is geen materieel om dien weg te kunnen bezigen. Dan rijst de vraag, waar de maatschappij, waar de bijzondere personen te vinden zullen zijn, die eenen weg in exploitatie zullen overnemen zonder de middelen van vervoer te hebben. Hoe men de zaak ook neme, aanschaffing van materieel is volstrekt noodzakelijk. Maar de minister gaat nog eenen stap verder. Van de zijde van hen, die dit onderwerp hebben bestreden is gezegd, dat men toch eenmaal zal moeten komen tot staatsexploitatie. Als dat zoo is, dan vraagt de minister: Wanneer men tot staatsexploitatie zal moeten komen en wij hebben geen materieel, wat dan? De minister meent, dat het voorstel der regering alles omvat. Bepaling der wijze van exploitatie door de wet. Hierdoor wordt de meest mogelijke vrijheid gelaten om later te bepalen al wat men noodig acht.

De Heer VAN BOSSE beantwoordt de aanmerkingen des ministers en betoogt, dat niets wordt geprejudicieerd wanneer binnen twee jaren de exploitatie bij de wet geregeld wordt, omdat in die twee jaren nog aan geene exploitatie zal kunnen gedacht worden. De minister heeft gevraagd: hoedanig, op welke grondslagen, zult gij tarieven vaststellen voor spoorwegen die nog niet bestaan? Spr. antwoordt dat de minister immers weet dat er overal tarieven bestaan, dus is dit geene onbekende zaak, terwijl bij het verleenen der concessien reeds tarieven vastgesteld worden.

Na nog eenige discussie wijzigt de Heer van Bosse zijn amendement als volgt: „De wijze van exploitatie, de voorwaarden van het vervoer en de vrachttarieven worden door de wet vastgesteld. Inmiddels wordt geenerlei materieel, voor de exploitatie benoodigd, door den Staat aangekocht."

De MINISTER VAN BINNENLANDSCHE ZAKEN kan zich ook hiermede moeijelijk vereenigen. Hij acht deze bepaling onnoodig, want bij de jaarlijksche begrooting bestaat er gelegenheid om sommen voor materieel al of niet toe te staan. Aangaande de vaststelling der vrachttarieven, doet de minister opmerken dat deze, bij het vorig ontwerp, niet aan de goedkeuring der wetgeving werd onderworpen, maar geheel aan de regering werd overgelaten. Hij herinnert, dat de wet op de telegraphen en brievenpost ook exploitatie van staatswege daarstelt, en dat deze onder den Heer van Bosse tot stand is gekomen.

De Heer MACKAY wijst daarop evenzeer. De consideratien van den Heer van Bosse waren voornamelijk gerigt tegen hen die afkeerig zijn van staatsalvermogen, maar door het amendement zou een wetsalvermogen geschapen worden.

Men gaat nu over tot de stemming over het amendement van den Heer van Bosse, dat met 47 tegen 25 stemmen wordt verworpen. Minderheid de Heeren: v. Goltstein, Mensonides, Wintgens, van Nispen, Hengst, Hugenholtz, Dommer van Poldersveldt, de Brauw, van Hoëvell, van Bosse, Heemskerk Bz., Westerhoff, Idserda, van der Veen, Kingma, van Heukelom, Olivier, de Raardt, Poortman, Thorbecke, Sloet tot Oldhuis, Duymaer van Twist, Dullert, Taets en Wintershoven.

Art. 4 wordt daarop zonder hoofdelijke stemming aangenomen.

Op art. 5, luidende: „Jaarlijks wordt voor den aanleg der in art. 2 genoemde spoorwegen, ten minste tien millioen guldens op de Staatsbegrooting uitgetrokken," had de Heer van Bosse een amendement voorgesteld, dat thans echter door hem wordt ingetrokken.

De Heer DUYMAER VAN TWIST heeft bezwaar tegen de bepaling voor de toekomst van eene vaste som op de begrooting, hetgeen voor de regering en de vertegenwoordiging een band uitmaakt. Dit geeft hem aanleiding om drie vragen te doen, als: 1°. Aannemende dat die band zal strekken om jaarlijks 10 millioen aan te wenden, wat blijft er dan van de bevoegdheid om jaarlijks te beoordeelen, of de toestand van 's lands financien wel toelaat, om die som te besteden? Voor het ontwerp is als een groot voorregt boven de vorige wet bijgebragt, dat daarbij geen band voor de toekomst wordt gemaakt, en hier bindt men ons bij de wet; is die band niet minder sterk? 2°. Als er jaarlijks 10 mill. op de begrooting *moeten* worden gebragt, dan *moeten* er ook middelen daarvoor worden aangewezen; dat schrijft de Grondwet voor. Waar moeten nu die middelen van daan komen? Zal men de toevlugt nemen tot eene geldleening? Maar dan vervalt alweder een der voordeelen, die men voorgespiegeld heeft, namelijk: dat men geene leening zou behoeven; 3°. zal de regering, in haar stelsel, om 10 millioen op de begrooting te brengen, dat doel bereiken door art. 5? Volstrekt niet. Art. 3 schrijft wel voor op acht plaatsen te gelijk te beginnen, maar niet hoe veel jaarlijks voor elk van die plaatsen verarbeidt zal moeten worden. En art. 5 schrijft wel voor, dat op de begrooting 10 millioen moeten gebragt worden, maar niet hoe die verdeeld moeten worden over de acht punten.

De MINISTER VAN FINANCIEN merkt op, dat de zorg van den vorigen spreker voor 's lands financien veel verschilt van vroeger. Destijds toch zag die spreker geen bezwaar in de aanneming der toenmalige voordragt, waarbij de toekomst zeer bezwaard werd. Doch hoe dit ook zij, er zijn meer voorbeelden van dergelijke bepalingen. Er is een afdoend voorbeeld, namelijk de wet omtrent de verwisseling van kansbiljetten en schatkistbiljetten, waarbij ook eene som in eens is vastgesteld, te verdeelen over jaarlijksche sommen van volgende begrootingen. Overigens beroept zich de minister op de geruststellende verzekeringen, reeds in de memorie van beantwoording van dit wets-ontwerp gegeven. Wijders zegt hij, dat wij op dit oogenblik 9 millioen beschikbaar hebben; en mogt de emancipatie der slaven niet tot stand komen, dan houden wij nog 16 millioen over. Hij mag nu niet vooruitloopen op de beslissing over de emancipatiewet; maar als financier mag hij dan toch wel zeggen, dat hij tot ult°. December 1861 25 millioen in kas heeft, omdat er in 1861 nog geene uitgaven voor emancipatie zullen behoeven gedaan te worden. En nu mag hij met het systema, om de bestaande O. I. baten en niet de toekomstige op de begrooting uit te trekken, veilig zeggen, dat wij op het einde van 1861 voor de spoorwegen 50 millioen in kas zullen hebben. Als hij nu van de 100 millioen, die voor de zaak noodig zijn, 50 in kas heeft reeds op het einde van 1861, dan moet men geene scrupules maken over de bewoordingen eener wet of behoeft men daarover niet bevreesd te wezen. Wie dat wil, moet aan geene spoorwegen denken, want altoos moet men rekenen 100 millioen noodig te hebben. Maar hij gaat verder. Als er na 1861 geene gunstige overschotten meer zouden zijn en als er dan eene leening noodig ware, dan zou die niet hooger behoeven te zijn dan van 50 millioen, dat is 2 millioen rente, als de spoorwegen niets opbrengen; en de vorige wet verbond den Staat met eene garantie voor de toekomst, van 34 ton. De minister eindigt met te zeggen, dat hij, ofschoon hij het vorig spoorwegontwerp op financiele gronden heeft bestreden, zeer goed deze wet heeft kunnen voordragen.

De MINISTER VAN BINNENL. ZAKEN zal den Hr. Duymaer v. Twist slechts antwoorden op zijne derde vraag. De Minister zegt, dat de Regering voor oogen zal houden wat het algemeen belang eischt en wat betreft het gelijkelijk aanvangen op 8 punten, dit in redelijken zin moet worden opgevat; de eene lijn is veel kostbaarder dan de ander, zoodat onmogelijk eene volstrekt gelijke toedeeling of percentsgewijze berekening op ieder punt kan plaatshebbe.

De Heer DUYMAER VAN TWIST zegt, dat hij de cijfers door den Minister van Financien bijgebragt, thans niet kan nagaan. De Minister zeide, dat hij spr. den vorigen keer geen bezwaren had. Dit is onjuist. Ik had wel financiele bezwaren, zegt spreker, maar die bezwaren waren minder dan tegen het tegenwoordig ontwerp. Het verschil tusschen het vorig ontwerp en het tegenwoordige, ligt ook hierin, dat er thans een veel uitgestrekter net wordt voorgesteld, dat op den duur tot meerdere uitgaven zal kunnen leiden. De aanleg zal ook duurder wezen, en bovendien de geheele financiele last zal in 10 jaren moeten worden gekweten. Ten slotte herinnert spreker hoe niemand meer de financiele gevolgen van het vorig ontwerp zoo zeer bestreden heeft als de Heer van Hall; alles werd bijeengezocht en bijeengeraapt om dat plan uit een financieel oogpunt te bestrijden, en thans weet men niet uit welke hoeken het geld opdaagt om het plan zoo aannemelijk mogelijk te doen schijnen. De Minister van Financien is veranderd; de spreker niet.

De Heer VAN NISPEN merkt op, dat er geen band bestaat in dien zin als door eenen vorigen spreker is bedoeld. Als er onvoorziene omstandigheden opkomen, dan zijn Regering en Vertegenwoordiging vrij. Voor het overige is, door de aanneming van het amendement van Goltstein, de wet volgens sprekers oordeel bedorven.

De Heer VAN HOËVELL zegt, dat de Minister van Financien aan het slot zijner rede heeft gezegd, dat dezelfde man, die op financiele gronden de wet bestreden heeft. deze *kan* voordragen. Wel zeker, zegt Spreker, want wij zien het, maar of men het vroeger had kunnen denken, *neen!* De Minister had gevonden 50 millioen, waarover hij binnen het jaar kon beschikken. En hadden wij die dan in November niet? Dat argument verliest dus zijne waarde. Maar hoe is de Minister aan die 50 millioen gekomen? Het doet hem leed dat de Minister van Kolonien niet aanwezig is; want anders zou Spr. dien Minister kunnen vragen of de wet nopens de emancipatie weggegoocheld is. Hij vraagt: Of het dan ernst is geweest met die emancipatie, of die wet slechts is aangeboden, om ons gaande te houden; of men geen plan heeft om die in discussie of ten uitvoer te brengen, of men die wet zoodanig heeft ingerigt, dat te voren berekend kon worden dat zij niet zou worden aangenomen? Spr. heeft bezwaar tegen de tegenwoordige wet, vooral om art. 1, maar ook om art. 5. Dat dit artikel menigeen, die thans naar spoorwegen hunkert, bevredigt, en dat het daarom in de wet is, zegt spr., begrijp ik, maar het is eene bepaling die niets beteekent, of den staat der financien in groote ongelegenheden brengt.

De Heer ELOUT VAN SOETERWOUDE is het niet eens met den Heer van Nispen, dat deze wet, zoolang die bestaat, geen band zou daarstellen, en hij is daarom ook op het financiele niet gerust, zoo als art. 5 nu luidt. Hij betreurt, dat de Heer van Bosse zijn amendement deswege heeft ingetrokken.

De MINISTER VAN FINANCIEN doet opmerken, dat de wetgever gebonden is, om de som op de begrooting te brengen, maar hij herhaalt, met wat in kas is, zal er des noods, als alles tegenvalt, 50 millioen noodig zijn, dus slecht 2 millioen rente. Daarvoor zou alsdan òf eene kleine verhooging van belasting òf eene leening worden gevorderd. Wie zal zeggen, dat het politieke spel, dat hier gespeeld wordt, niet aan wisselvalligheden onderhevig is? Hij dankt God ten slotte, dat hij den moed gehad heeft deze wet voor te dragen, waardoor Nederland met een werk zal begiftigd worden, waaraan het sinds lang behoefte had.

De Heer VAN BOSSE betoogt, dat de vergelijkingen met het vorig ontwerp mank gaan; dat ook het beroep op de wet van 1841 niet opgaat; dat, als men een goed voorbeeld had gewild, men de wet van 31 Dec. 1843, betrekkelijk de Haarlemmermeer had moeten aanhalen, maar niet den tegenwoordigen weg inslaan, die eigenlijk strekt tot eene verhooging van hoofdstuk V der staatsbegrooting, en waardoor aan de regering *carte blanche* gegeven wordt, om met de spoorwegen te doen wat zij verkiest. Bovendien er zullen in dat stelsel geene groote contracten van aanbesteding plaats hebben. Daaruit zal voor den aannemer voortvloeijen de onzekerheid of hij het volgende jaar met het werk kan voortgaan en of hij aannemer blijft, waardoor de aannemingsprijs zoo veel hooger wordt, omdat de aannemer voor die kans moet gevrijwaard worden.

De Heer MACKAY heeft het artikel altoos beschouwd als niet bindend; maar nu de Minister van Financien eene andere opinie heeft aan den dag gelegd, kan Spr. tot geene andere slotsom komen; z. i. is de kracht van deze wet, dat men vrij is, om de 10 millioen 's jaars te geven al of niet.

De Heer VAN ZUYLEN is van meening, dat de berekening van den Minister van Financien niet opgaat en dat deze spoorwegen duurder zullen zijn dan volgens het vorig ontwerp. Nu zegt de Minister, dat er 50 millioen disponibel zijn en de overige 50 millioen des noods door eene leening konden worden gevonden en dat zou zijn 2 millioen rente. Neen, die 50 millioen konden dienen voor amortisatie en daarvan zou men ook 2 millioen rente kunnen trekken, zoodat dit gezamenlijk zou uitmaken eene rente van 4 millioen. Gesteld nu al, dat die leening 2 pCt. rente zou opleveren, hetgeen toch niet op eens over de volle som zou plaats hebben, dan kostte het vroegere plan eene rente van 28 millioen, die dadelijk werd uitgegeven en 3½ millioen als maximum gedurende de 50 jaren.

De Heer VAN NISPEN blijft van meening, dat de Staat zich ja een band oplegt, doch waartegen niemand regten kan doen gelden, waaruit voor niemand regten voortspruiten, terwijl de Staat vrij blijft naar gelang van omstandigheden.

DE MINISTER VAN FINANCIEN merkt op, dat de wet spreekt van minstens 10 millioen 's jaars, maar als er meer beschikbaar is, dan zal die uitgaaf wel 30 millioen kunnen bedragen; dus dan kan men wel groote aanbestedingen of voorzieningen maken. Wat nu de vraag aangaat, welken band het artikel daarstelt, antwoordt hij, dat de Regering verpligt is minstens 10 millioen 's jaars op de begrooting te brengen; maar de Staten-Generaal moeten dit goedkeuren, alvorens het wet worde, dat weet een ieder. Maar het stelt in allen geval een zedelijken band daar. In antwoord op den Heer v. Zuylen, zegt hij dat dit plan goedkooper is, en hij verwijst dienaangaande naar de berekeningen in de gewisselde stukken.

De Heer THORBECKE zegt, dat dit artikel een band oplegt aan de Regering en de Vertegenwoordiging, of geene beteekenis hoegenaamd heeft. Zoo het een band is, dan is die zoo irrationeel als ooit eenige band zijn kan.

Art. 5 wordt daarna in stemming gebragt en met 42 tegen 30 stemmen aangenomen. *Tegen* waren de Heeren van der Poel, van Goltstein, Wintgens, de Brauw, van Bosse, Hoynck, Kingma, Thorbecke, Dullert, van Voorthuysen, van Nispen, Elout, Dommer van Poldersveldt, van Zuylen van Nyevelt, van Heukelom, Duymaer van Twist, Wintershoven, Storm van 's Gravesande, Hengst, van der Linden, Heemskerk Bz., Betz, Olivier, Anemaet, Mackay, Hugenholtz, van Hoëvell, Gevers Deynoot, Idserda en Poortman.

Alsnu komt aan de orde een nieuw art. 6 voorgesteld door den Heer Poortman, aldus luidende: „Wanneer vóór den aanleg der spoorwegen, bij art. 2 bedoeld, of gedurende denzelven, aanvragen van concessie voor eene of meer dier lijnen worden gedaan, zullen die aanvragen worden publiek gemaakt, en daaraan zoo het na onderzoek en overleg met de aanvragers blijkt, dat de vergunning in het algemeen belang verkieslijk te achten is, de voorkeur boven den aanleg van staatswege gegeven worden, behoudens de medewerking der Staten-Generaal, in geval die noodig mogt zijn."

De Heer POORTMAN treedt in eene toelichting van zijn amendement. Lang is er beraadslaagd over de kwestie, wat beter is: Spoorwegen bij concessie of staats-spoorwegen aan te leggen. Spr. staat in deze tegenover de Regering. Het resultaat was: De ervaring zal leeren, wie gelijk heeft. Hij geeft dit toe, maar nu strekt juist het amendement daartoe, dat de ervaring beslisse, en daarom moet de Regering medewerken om het voorgestelde artikel in de wet op te nemen. Hij heeft dit amendement met te meer gerustheid voorgesteld, omdat daaraan niet die bezwaren verbonden zijn als aan het amendement op art. 1, ook door hem onderteekend.

De MINISTER VAN BINNENL. ZAKEN beschouwt dit amendement als niet anders dan als eene poging om het verloren terrein te herwinnen. Het amendement gaat zelfs veel verder dan het vorig amendement op art. 1. Het vorig amendement liep over drie maanden, maar dit amendement laat den weg der concessie open gedurende den geheelen termijn van 10 jaren. Hij zal er niets verder van zeggen. De kwestie is uitgemaakt.

De Heer POORTMAN geeft zijne verwondering te kennen over de houding des ministers in den geheelen loop der discussie; het is overigens gemakkelijker te zeggen: Ik zal niet antwoorden, dan argumenten te wederleggen. Hij sommeert den minister om aan te toonen, dat de Regering door dit artikel wordt belemmerd in de behartiging van het algemeen belang.

De Heer VAN DIGGELEN zal zich hier, gelijk bij vorige discussien deze wet, uitsluitend door het algemeen belang laten leiden, maar da heeft het hem gegriefd den minister van financien te hooren spreken het politiek spel dat hier gespeeld wordt, en dat soms wisselvallige sen aanbiedt. Hij werpt verre van zich het denkbeeld, dat hier een tiek spel zou worden gespeeld. De hoofdstrekking van het amenden komt ook met zijn gevoelen overeen. Hij is het eens met het beginsel het amendement, maar vraagt of de Heer Poortman niet eenen vasten zou kunnen bepalen, b. v. van 6 maanden.

De Heer POORTMAN antwoordt, dat dit in het stelsel van zijn amendement niet kan.

Bij stemming wordt het amendement van laatstgenoemden heer verworpen met 49 tegen 23 stemmen. Voor de Heeren: Wintgens, Hugenho de Brauw, van der Linden, van Hoëvell, van Bosse, Dommer van Poldersveldt, Heemskerk Bz., Hoynk van Papendrecht, van Zuijlen v. Nyevelt, Betz, Idserda, Kingma, van Heukelom, Olivier, Poortman, Thorbec Duijmaer van Twist, van der Poel, Dullert, Wintershoven, Anemaet van Goltstein.

Alsnu komt in stemming DE GEHEELE WET, welke wordt aangenomen met 49 tegen 23 stemmen.

Voor hebben zich verklaard de Heeren: Reinders, Heemskerk A. Schimmelpenninck, van Asch van Wijck, Westerhoff, Gevers Deynoot, Poorter, Poolman, v. Foreest, Idserda, van der Veen, Lycklama, de Raa Delprat, van Eck, Sloet tot Oldhuis, Jespers, Zijlker, van Franck, Stre de Lom de Bergh, Meylink, Hoekwater, Taets, Kien, van Anemaet, Voorthuysen, Slicher, Bots, Wichers, Storm van 's Gravesande, Luyb Mensonides, Mackay, Begram, Beens, Dirks, Hoffman, van Lijnden, Kempenaer, Nolthenius, Oomen, Hengst, de Bieberstein, van Diggelen, v. Heiden Reinestein, Meeussen, Elout van Soeterwoude en de Voorzitter.

Tegen: De Heeren van Hoëvell, Wybenga, van Bosse, Dommer van Poldersveldt, Heemskerk Bz., Hoynck van Papendrecht, van Zuylen van Nyevelt, Betz, Kingma, van Heukelom, Olivier, Poortman, Thorbecke, Duymaer van Twist, van der Poel, Dullert, van Wintershoven, van Goltstein, Wintgens, van Nispen, Hugenholtz, de Brauw en van der Linden.

Met de daarin gebragte veranderingen luidt de wet alsnu als volgt:

Art. 1. Voor rekening van den staat worden aangelegd spoorwegen langs de lijnen in het volgend artikel vermeld.

Art. 2. Deze lijnen loopen: I. Van Arnhem, langs Zutphen, Deventer, Zwolle, Meppel, Steenwijk, Heerenveen, tot Leeuwarden; II. van Harlingen, langs Franeker, Leeuwarden, Groningen, Winschoten naar de Hanoversche grenzen; III. Van Groningen, langs Assen, naar Meppel; IV. van Zutphen, langs Goor, Hengelo, Enschedé met een of twee vertakkingen naar de Duitsche grenzen; V. van Maastricht of Meerssen, langs Roermond, Venlo, Helmond, Eindhoven, Boxtel en Tilburg, tot Breda; VI. van Roosendaal, langs Bergen-op-Zoom, Goes, Middelburg tot Vlissingen; VII. van Venlo naar de Pruisische grenzen; VIII. van Utrecht, langs Kuilenburg, Zalt-Bommel, 's Hertogenbosch tot Boxtel; IX. van Rotterdam langs Dordrecht, Willemsdorp, Moerdijk, tot Breda; X. van Amsterdam door de Zaanstreek, of van Haarlem, langs Alkmaar tot het Nieuwediep.

Art. 3. Met den aanleg wordt, zooveel mogelijk, gelijktijdig aangevangen op de volgende punten: Te Arnhem voor den weg naar Leeuwarden en naar de Duitsche grenzen; te Harlingen voor den weg naar de Hanoversche grenzen; te Breda en te Maastricht of te Meerssen voor den weg van Breda naar Maastricht of naar Meerssen; te Rosendaal voor den weg naar Vlissingen; te Utrecht voor den weg naar Boxtel; te Breda voor den weg naar Rotterdam; te Nieuwediep voor den weg naar Amsterdam of naar Haarlem. Met den aanleg van den weg van Groningen naar Meppel wordt aangevangen nadat de weg van Harlingen naar de Hanoversche grenzen zal zijn voltooid.

Art. 4. De wet bepaalt de wijze van exploitatie.

Art. 5. Jaarlijks wordt voor den aanleg der in art. 2 genoemde spoorwegen ten minste tien millioen gulden op de staatsbegrooting uitgetrokken.

(Na aanneming der wets-voordragt is de zitting opgeheven).

ADVERTENTIEN.

Krachtens Ordonnantie van den Edel Achtb. Heer Regter-Commissaris in het Faillissement van B. WASSINK, Winkelier, enz. te Arnhem, is de RANGSCHIKKING met de bewijzen door den Curator ter Griffie der Arrondissements-Regtbank te Arnhem nedergelegd, om aldaar gedurende veertien dagen te verblijven ter inzage van een ieder, na verloop van welken termijn geen verzet meer wordt toegelaten en de Rangschikking definitief gesloten.

De Curator,

ARNHEM, 28 Julij 1860. Mr. J. H. J. VOET. (13111)

HYPOTHEKEN op alle GEBOUWEN binnen deze Stad en LANDERIJEN door het geheele Rijk, tegen eene Rente van 4½ a 5 pCt.

VOORSCHOTTEN op; 1°. KAPITALEN van het Grootboek, zoowel blooten Eigendom als Vruchtgebruik; 2°. Onverdeelde AANDEELEN in Nalatenschappen; 3°. PENSIOENEN en LIJFRENTEN, daarvoor vatbaar.

BELEENINGEN op alle KOOPMANSGOEDEREN, PRODUCTEN, METALEN, MATERIALEN, EFFECTEN, OBLIGATIEN en alle andere courante waarden.

INKASSERING van PRETENTIEN, geregtelijk en buiten-geregtelijk naar vaste Tarieven en geëvenredigd naar de Geldsommen.

Adres franco: Aan het Administratiekantoor **DE TOEVLUGT**, Rokin bij de Vischpoort, A 415, te Amsterdam. (13113)

L. GIJSELMAN & ZOON en verdere Makelaars, zullen op Dingsdag 14 Augustus en volgende dagen, in het Lokaal

DE ZON,

te Amsterdam, ten overstaan van den Notaris J. E. CLAUSING, Verkoopen: Eenen voortreffelijken net onderhouden

INBOEDEL,

onderscheidene Sieraden en Kostbaarheden, MECHANIEKF LUIT-ORGELWERK, Magazijn-Goederen en Gereedschappen en hetgeen verder bij Catalogus zal worden omschreven, waarbij de Inboedels, nagelaten door wijlen den Heer J. W. WEGMAN, door wijlen den Heer J. P. DE BRUYN, alsmede de Gereedschappen van de Boekbinderij van wijlen den Heer K. SCHUIT. (13127)

TABAK.

Op Vrijdag 10 Augustus 1860, des Voormiddags ten 11 Ure, zullen te Rotterdam, in de Concertzaal, in de Bierstraat, publiek worden Geveild:

2458 Pakken JAVA TABAK,

BLITAR en NGROWO.

Directe Aanvoer. (13106)

TABAK.

Onmiddellijk na afloop der Veiling van 2458 Pakken JAVA TABAK, op 10 Augustus 1860, in de Concertzaal te Rotterdam, zullen nog Publiek Geveild worden:

352 Pakken BRAZIL TABAK,

directe aanvoer. (13105)

TABAK.

Onmiddellijk na afloop der Veiling van 352 Pakken BRAZIL TABAK, op 10 Augustus 1860, in de Concertzaal, in de Bierstraat, te Rotterdam, zullen nog publiek worden Geveild:

225 Ceroe en YARA TABAK.

Directe Aanvoer. (13107)

Wegens den gunstigen afloop der Veiling van **AFBRAAK**, gehouden op 27 Julij ll., zullen op Woensdag 1 Augustus 1860, des Voormiddags ten 10½ precies, voor het terrein der MACHINALE BROODBAKKERIJ op de Lindengracht te Amsterdam, op nieuw geveild worden eenige Balken, Ribben, Riggels, Platen, Latten, Vloer- en Schotdeelen, van diverse lengte en dikte, Arduin, Zweedsche, Naamsche en Marmer Vloersteenen, Kouzijnen, Deuren, ramen, Lambriseringen en eene groote partij **BRANDHOUT.** Alles daags te voren aldaar te zien. (13101)

De Harddraverij

TE ALKMAAR,

zal dit jaar op **WOENSDAG 15 AUGUSTUS** plaats hebben.

W. TIESING. (13109)

STOOMBOOTDIENST

VAN AMSTERDAM NAAR GOUDA, ROTTERDAM, DORDRECHT EN MIDDELBURG, VICE VERSA.

Vertrekt van AMSTERDAM Woensdag Middag 1 Ure.

„ „ MIDDELBURG Zaturdag Morgen vroegtijdig.

De Goederenvracht is zeer laag gesteld bij groote partijen.

(13095) DE DIRECTIE.

MULLER, C. LIND, H. ROMIJN Pzn., P. PALMBOOM, T. SOWDEN
HOLD, C. H. GIJSELMAN, G. J. BOELEN, J. J. VAN DER MEULEN,
COERS, J. C. GODZEN, C. ROLFF en H. W. VAN TIJEN, Makelaars,
op Maandag 3 September 1860, des avonds na vijf ure, in het malig O. Z. Heeren Logement, te Amsterdam, ten overstaan van de issen VAN DER MOOLEN en KLINKHAMER, presenteren te verkoopen: 1, het hechte, sterke en weldoortimmerde **HUIS, TUIN** en /E, staande en gelegen op de Reguliersgracht O. Z., tusschen de n- en Keizersgracht Y 185, en 2, het bijzonder aangenaam gelegen **BUITENVERBLIJF**, ged *DREEFLUST*, met logeable **HEEREN HUIZING, TUIN**S en **LOODS**, benevens welaangelegden **TUIN**, staande en gelegen in den Haarlemmerhout op den Dreef, naast het Paviljoen, gemeente lem Q 4, 230, groot 2 roeden, 50 ellen. Breeder bij billetten omeven, en te zien op vertoon van een toegangbillet, door een der ge e Makelaars onderteekend. — De bewijzen van eigendom en de veiltiën zijn Vier dagen vóór en op den dag der Veiling ter inzage ten ore van bovenstaande Notarissen, op de Pijpenmarkt bij de Jonge ensteeg. (13084)

FIKKERT Jzn., Makelaar, presenteert op Maandag 6 Augustus 1860, avonds na vijf ure, in het voormalig O. Z. Heeren Logement, ten staan van de Notarissen COMMELIN & AMIJA ESSER, aan den meestenden of hoogstmijnenden te verkoopen: tot **AMOTIE** den **OPSTAL** een **GEBOUW**, thans ingerigt tot **STALLING**, benevens **ATERHUIS**, staande en gelegen binnen deze Stad op de Prinsenht, tusschen de Utrechtschestraat en den Binnen-Amstel, Z. 474. Te igtigen Dingsdags en Donderdags van 10 tot 1 ure.
e Bewijzen van eigendom en de veilcondities zijn vier dagen vóór en den dag der veiling ter inzage ten Kantore van gemelde Notarissen, de Keizersgracht bij de Wolvenstraat. (13083)

REYSENBACH, L. DE BULL en B. H. HOMAN, Makelaars, zullen op ndag den 20sten Augustus 1860, des avonds ten half zes ure, in het rmalig O. Z. Heeren-Logement, door den Notaris W. F. OVERHOFF presenteeren te verkoopen: N°. 1. Een hecht, sterk **WINKELUIS**, waarin eene ROGGEBROODBAKKERS-AFFAIRE, met afzonderlijk huurd wordende Bovenwoningen en ERVE, in de Elandstraat, op den k van de Konijnenstraat, Buurt FF, 520. — N°. 2. Het hechte, sterke **INKELHUIS**, waarin eene SMEDERIJ en VIJLENKAPPERIJ, met e **WERKLOODS**, vaste en losse Gereedschappen, twee **ACHERHUIZEN, PLAATS, TUINGROND** en **ERVE**, in de Anliersstraat, nabij de Violettenstraat. Buurt OO, 410, Kad. Sectie D, 7190, groot 1 roede, 60 ellen. — N°. 3. Een hecht, sterk BROODKKERS **WINKELHUIS**, (vroeger twee Huizen) met afzonderlijk rhuurd wordende Bovenwoningen, Plaats en **ERVE**, op Marken, bij Foeliebrug, buurt S, N°. 8 en 11. Breeder bij Biljetten omschreven, te bezigtigen 's Dingsdags, 's Donderdags en op den Verkoopdag, van aalf tot twee ure. De Bewijzen van Eigendom en de Veilcondition llen op den gewonen tijd ter lezing zijn ten Kantore van den Notaris F. OVERHOFF Jr., alhier. (13061)

HET HUIS,

waarin **TURF-** en **HOUT-AFFAIRE**, met ACHTERHUIS, Plaatsen, ovenwoningen en Erve, in de Rozenstraat, Buurt EE 439, 11 Maandag ubliek geveild en opgehouden, **IS UIT DE HAND TE KOOP.** Te evragen bij den Makelaar L. DE BULL, Reguliersgracht. (13075)

UIT DE HAND TE KOOP.

Een Hecht, Sterk en Weldoortimmerd **WINKELHUIS** en **ERF**, staande en gelegen op eenen der beste standen der Stad HOORN, bestaande uit een WINKEL, twee BENEDEN- en een BOVENKAMER, KEUKEN, KELDER, enz., benevens vele andere gemakken, en geschikt tot het uitoefenen van alle Affaires. Reflecteerenden gelieven zich te adresseren met franco brieven onder lett. M, aan den Boekhandelaar P. J. PERSIJN, te Hoorn. (13068)

IN DE OMSTREKEN VAN HAARLEM

biedt men door bijzondere omstandigheden TE KOOP aan: 7 bunders beste **BOSCHGROND**, digt beplant, en bijzonder goed gelegen tot aanleg van een klein Buitengoed, in de nabijheid van Zandpoort en Bloemendaal. Reflecteerenden worden verzocht zich te adresseren met franco Brieven onder Lett. B bij den Boekhandelaar L. SLOTEMAKER Pz., te Haarlem. (13090)

Een **BANKETBAKKERS-BEDIENDE**, het vak kundig, en den laatsten tijd in 's Hage werkzaam geweest, zag zich gaarne zoo spoedig mogelijk, het liefst te dezer stede, geplaatst. Adres franco Lett. E. H. Bureau Handelsblad. (13088)

WORDT GEVRAAGD EEN KANTOORBEDIENDE,

vlug en accuraat Rekenende, Hollandsche Correspondentie en gewoon Boekhouden kennende en genegen om opzigt over eene fabriek te houden, van de P. G. Men adressere zich met franco Brieven onder Lett. A Z V Bureau Handelsblad, met opgaaf van verlangd wordend Salaris, gehuwd of ongehuwd, ouderdom en verdere inlichtingen. (13085)

Eene JUFVROUW van de P. G. biedt zich aan ter adsistensie in een Burger Huisgezin of als **HUISHOUDSTER** bij een eenig Heer of ter oppassing van eene ziekelijke Dame; zullende meer op eene goede behandeling dan op groot Salaris gelet worden. Adres met gesloten briefjes franco onder Lett. J L, Bureau Handelsblad. (13082)

Eene JUFVROUW van de P. G., met het **MODEVAK** grondig bekend en voorzien van de beste getuigschriften, verlangt zoo spoedig mogelijk geplaatst te worden als 1ste Werkster. Brieven franco lett. P, Bureau der Utrechtsche Courant. (13079)

INWONING

bij Burger lieden zonder kinderen, P. G. voor een **HEER** of **DAME**, die hunne bezigheden buitenshuis hebben, eene vrije Slaapkamer met den vollen Kost, voor 6 Guldens per week in het vrolijkste gedeelte der Stad. Franco lett. M K, Bureau Handelsblad. (13070)

KOSTSCHOOL
VOOR JONGE HEEREN TE VEENENDAAL.

Aan Geëerde Betrekkingen wordt beleefdelijk kennis gegeven, dat de lessen aan bovengemelde Inrigting weder eenen aanvang zullen nemen op Maandag den 13den Augustus e. k.

(13069) **J. W. HOXEL.**

DOOFHEID.

Door middel van eene voorschrijving van den vermaarden Dr. PIEMONTAIS, bekomen zulke personen die met dit gebrek niet geboren zijn, het gehoor terug, of ten minste eene groote verligting in het werktuig des gehoors. Zich franco te adresseeren aan den Heer P. A. J. LENTZ, 18, rue de l'Angle te Brussel. (13066)

KAMER TE HUUR, ENZ., ENZ.

Bij eene fatsoenlijke familie wordt voor een Heer of Jufvrouw eene KAMER a *f* 6 in de maand aangeboden. Op eene goede bediening en bij eene stelDhied hartelijke oppassing kan men staat maken; ook is men genegen een kind te verplegen. Adres franco onder lett. G Z, N°. 3, Bureau Handelsblad. (13072)

Door vertrek naar elders voor *f* 1600

Over te nemen eene **VASTE BETREKKING**, welke jaarlijks *f* 900 verdiensten oplevert. vereischten zijn een goed zedelijk gedrag en administratieve kennis. Adres met franco brieven, letters M. N., bij den Boekhandelaar R. F. VAN ARUM, te Haarlem. (13067.

BOEKBINDERS-GEZELLEN.

Hun vak verstaande, vast werk begeerende, adresseren zich met franco opgave, waar werkzaam geweest, onder de letters A. Z. P., aan het Bureau van het Handelsblad. (13073)

Er wordt te koop aangeboden: een nieuw **UURWERK**, uit de vermaarde Fabriek van **A. BORREL**, te Parijs, door wien geleverd is het Uurwerk voor den Domtoren te Utrecht, zijnde geschikt voor een kleine toren of buitenplaats, met Uur- en Minuutwijzer, Compensatie-Slinger, slaande heel uur vol uit en half uur eens voor een klok tot 250 Ned. ℔. Franco te bevragen bij R. JANSSEN & ZOON, Mr. Smeden, te Utrecht. (13081)

KALVERSTRAAT, E 265.

HANDSCHOENEN
MAGAZIJN.

(OVER DE N. Z. KAPEL.)

ONTVANGEN een uitmuntend Assortiment **GLACÉ** en **SATIJNEN HANDSCHOENEN**, prima Kwaliteit, bijzonder fijn en rekbaar.

☞ De HANDSCHOENEN kunnen hier gepast worden en naar een nieuw procédé worden GLACÉS als nieuw GEWASSCHEN. (12718)

KALVERSTRAAT, E 265.

Bij de Erven F. BOHN, Boekhandelaars te Haarlem, is voor rekening van TEYLER'S STICHTING gedrukt en verkrijgbaar gesteld, als vervolgdeel zoowel als onder een afzonderlijken Titel: Het XXXVIste Deel van de **VERHANDELINGEN**, uitgegeven door **TEYLER'S** *Godgeleerd Genootschap*, bevattende eene bekroonde **VERHANDELING** van **CHR. SEPP**, Predikant te Leyden, onder den Titel van PROEVE eener **PRAGMATISCHE GESCHIEDENIS** der **THEOLOGIE** HIER TE LANDE, SEDERT HET **LAATST DER VORIGE EEUW** TOT OP **ONZEN TIJD.** Prijs *f* 4.50. (13060)

De onderlinge VEREENIGING VAN LANDBOUWERS in den POLDER **WAARD EN GROET**, in Noord-Holland, belooft VIJF HONDERD GULDEN aan diegene, die een voldoend werktuig levert, om den meekrapwortel uit den grond te werken.

Vereischten zijn:

Door niet meer dan vier paarden gedreven, en minstens een half bunder per dag kunnende uitwerken, voor de helft der kosten van de delving met de spa.

Ter beoordeeling en beproeving franco in te zenden in gemelden POLDER voor 1 November 1860; en blijft bij onvoldoende inzending gemelde som uitgeloofd tot 15 Julij 1861.

Nadere inlichtingen zijn op franco aanvrage bij de ondergeteekenden te bekomen.

Namens de Vereeniging Polder Waard en Groet,

26 Julij 1860. **K. BREEBAART.**
(13087) **N. J. GEERTZEMA.**

Tegen September of October aanstaande, biedt zich eene Jufvrouw van de P. G., tusschen de 30 en 40 jaren, aan als **HUISHOUDSTER** of tot oppassing eener Dame. Adres lett. BB franco, bij den Boekdrukker P. ELLERMAN, Rokin A 397, te Amsterdam. (13077)

☞ De ONDERGETEEKENDEN **DEENIK & VAN DE WATER**, maken hiermede aan hunne Begunstigers bekend, dat zij hier ter stede geen ander Depôt van **SIGAREN** hebben, dan hetgeen onder hunnen naam in de Halvemaanssteeg wordt gehouden, en dat zij bepaald geene Sigaren leveren aan den geweezen Bediende **H. CRAMER**, die ook eenen Sigarenwinkel in de Halvemaanssteeg heeft begonnen, welke CRAMER om reden, voor het Publiek van geen belang, uit hunne dienst is ontslagen.
(13086) **DEENIK & VAN DE WATER.**

GYMNASIUM TE OOTMARSUM.

De ondergeteekende, Rector aan het **GYMNASIUM** te **OOTMARSUM**, heeft de eer belanghebbenden te verwittigen, dat, vermits Dingsdags eene Diligence regtstreeks van Zwolle tot Ootmarsum rijdt, de aanvang van den **JAARLIJKSCHEN CURSUS** op Woensdag den 22sten Augustus 1860 bepaald is.
(13080) **Dr. P. A. MOQUETTE.**

BIEREN VOOR DE INDIEN.

Een **BIERBROUWER**, voor wiens **BIEREN** de hoogste prijzen in Nederlandsch Indie besteed worden, zoekt een **KANTOOR**, om na wederzijdsche goedvinding een contract aan te gaan, om deze zaak op eenen grooteren Voet uit te breiden. Reflecteerenden gelieven zich met franco brieven te adresseren onder het woord **BIEREN** bij den Boekverkooper J. KRAAN, O. Z. Voorburgwal, J 103. (13070

☞ ONTVANGEN

Echt **KITZINGER LAGER BIER**, versch van het vat, zoo mede alle andere soorten van **BIEREN**, bij de flesch, kruik en het glas, bij **J. A. F. GROTEAU.**
Utrechtsche-straat, tusschen de Keizersgracht
(13115) en Kerkstraat, Z 13.

LEDER-HANDEL.

Iemand, vele jaren in boven genoemd vak werkzaam geweest zijnde, wenschte gaarne met primo Augustus in boven genoemd vak geplaatst te worden als **REIZIGER** of **CHEF** op een magazijn, kunnende hij ten allen tijde voldoende getuigschriften overleggen. Reflecteerenden gelieven zich franco te adresseeren onder het motto: LEDER-HANDEL, Bureau Handelsblad. (13117)

HEEREN BIERBROUWERS.

Een fatsoenlijk jong mensch verscheidene jaren in gerenomeerde Brouwerijen in Duitschland werkzaam geweest zijnde, waarvan hij de beste getuigschriften, zoowel van gedrag als van bekwaamheid kan produceren, zag zich gaarne tegen de aanstaande Herfst als **BROUWMEESTER** of als **WAARNEMER** eener **BROUWERIJ** geplaatst. Reflecteerenden gelieven zich franco te adresseren onder de letters P. P., bij W. VAN DE WEIJER, Papierhandelaar te Utrecht. (13112)

SIGAREN-VEILING.

Op Vrijdag den 10den Augustus na afloop der Veiling **JAVA-TABAK**, zullen, in het Notarishuis, aan de Geldersche Kade, te Rotterdam, Publiek worden **GEVEILD**:

3500 Manilla SIGAREN,
Imperiales,
Havana Fatsoen 1858, in /8 Kisten.

12000 Manilla SIGAREN,
Regalia 1a.,
Havana Fatsoen 1858, in /8 Kisten.

9000 Manilla SIGAREN,
Regalia 2a.,
Havanah Fatsoen 1858, /4 Kisten.

15000 Manilla SIGAREN,
Superior 1a.,
Cortados 1851, in /4 Kisten.

225000 Manilla SIGAREN,
Superior 2a.,
Cortados 1856, in /2 Kisten.

12000 Manilla SIGAREN,
Superior 3a.,
Cortados 1857, in /2 Kisten.

Dezelve zijn daags vóór en op den dag der veiling te bezigtigen ten Kantore van den Heer H. VAN RIJCKEVORSEL, Leuvenhaven, en in Entrepôt, 1—76, Boompjes. (13131)

Vereeniging: "REGT VOOR ALLEN".

De VEREENIGING maakt bekend, dat zij als Kandidaat voor de Provinciale Staten, bij de verkiezing van Dingsdag, 31 dezer, heeft aangenomen: den Heer

W. F. HESHUYSEN.

De Kommissie van Bestuur:
J. W. CRAMER,
Voorzitter.
AMSTERDAM, J. A. ALBERDINGK THIJM,
27 Julij 1860. *Sekretaris.* (13120)

ATTENTIE s. v. p.

Een fatsoenlijk BURGER van de P. G., 31 jaren oud, met administratie bekend, van een goed zedelijk gedrag, eene duidelijke hand schrijvende, biedt zich aan tot het verrigten van Schrijfwerk bij een' Notaris, Burgemeester of ander administratief kantoor, onverschillig waar, tegen een salaris van 4 a 5 gulden 's weeks. Reflecteerenden, gelieve men zich met franco brieven te adresseeren onder de letters U F aan het bureau van het Handelsblad. (13133)

ERNSTIG GEMEENDE HUWELIJKSAANVRAAG.

Iemand, 35 jaar oud, met een goed voorkomen en gezond gestel, verscheidene jaren in het buitenland hebbende doorgebragt, wenscht langs dezen weg in kennis te komen met een Hollandsch **JONG MEISJE** van fatsoenlijke, deftige familie, den leeftijd hebbende van omstreeks 25 jaar; ten einde na wederzijdsche kennismaking en goedvinding een WETTIG HUWELIJK aan te gaan. Op fortuin zal geen acht worden geslagen, omdat inzonder dezes een ruim vermogen en eene aanzienlijke betrekking bezit; doch wel op een goed uiterlijk en zacht humeur, doch inzonderheid dat het Meisje zijner keuze die hedendaagsche hoogere wetenschappelijke opvoeding en geestontwikkeling bezit, welke men thans ook van de Vrouwelijke Sexe eischt. — Zij moet ervaren zijn in de Engelsche, Fransche en Hoogduitsche Talen, Algemeene Geschiedenis, Aardrijkskunde, Algebra, Letterkunde, Toon- en Danskunst, Paardrijden, Gymnastiek enz., enz.; en niet bevreesd om met regenweder op reis te zijn. Steller dezes verlangt welligt zeer veel in het oog der Dames, doch hij begrijpt dat deze vereischten onmisbaar zijn voor hem die zijne Echtgenoot in hoogere kringen zoowel binnen- als buitenlands wenscht te presenteren. Eene stipte geheimhouding wordt ten volle verzekerd en des verlangende zullen Billetten aan het op te geven adres worden terug bezorgd. Men gelieve zich te adresseren met franco brieven Letter v. V. M. bij de Boekhandelaren WEYTINGH & BRAVE, Warmoesstraat over de Vissteeg. (13122)

PUBLIEKE VERKOOPING

Op Dingsdag den 14den Augustus 1860, ten 10 ure, in en aan de neverstokerij *de Gekroonde Snoek*, te Weesp, van divers Koper- en IJzerwerk, Lood, Vuurmetselsteenen, Afbraak en Brandhout, Kruiken, Flesschen, Kurken, divers groot en klein Fustwerk, Grondvat en andere Duigen, Krui- en Rolwagens, Burries, Hijschblokken, Perszakken, mitsgaders meren Schoorsteenmantel en Vloersteenen enz.

En op Donderdag den 16den Augustus 1860, ten 9 ure, in de Nieuwstad te Weesp, in het Huis geteekend E, N°. 122, van eene zeer goed geconserveerde **INBOEDEL**, bestaande in: mahonijhouten en andere Meubelen, waaronder mahonijhouten Linnenkast, Secretaire, Canapé, Piano van J. Güther enz.; voorts Spiegels, Schilderijen, Pendules, Vloerkleeden, Karpetten, Bed- en Tafellinnen, Kagchels, fijn geslepen Glas- en Kristalwerk, Porcelein- en Aardewerk, divers Koper-, IJzer- en Lakwerk, benevens enige Kantoor-benoodigdheden en Boeken, Dicas Vochtweger, eenig verwerk, een gouden Zakhorologie en hetgeen verder ten verkoop zal worden aangeboden. De Goederen zijn daags vóór de Verkoopdagen te zien, en ieder te bezigtigen, de eerste dag van 10—3 uur, en de tweede van 9—3 uur. (13125)

In SEYFFARDT'S Boekhandel, te Amsterdam, is verschenen:

KAART DER STAATS-SPOORWEGEN,

zoo als die den 27sten JULIJ 1860 door de 2de Kamer zijn aangenomen.
(13121) Prijs 25 Cents.

TE KOOP OF TE HUUR.

Een goed onderhouden **KRAAM**, met Zeil, Kisten en verdere toebehooren, lang 7 El; te bevragen met franco brieven bij VAN SPANJE KOPPENOL, Boekhandelaar te Zaandam. (13134)

EEN GEROUTINEERD REIZIGER

in **MANUFACTUREN**, door omstandigheden van hem onafhankelijk buiten betrekking, wenschte als zoodanig weder spoedig geplaatst te worden, kunnende goede getuigschriften produceeren. Brieven franco onder lett. D. S. bij de Boekhandelaars M. SCHOONEVELD & ZOON, Beursteeg E 188 alhier. (13114)

ANTWERPEN.

KONINKLIJK ATHENAEUM EN HOOGER INSTITUUT VAN KOOPHANDELS-WETENSCHAPPEN.

JONGELINGEN, welke bestemd zijn tot het bijwonen der Lessen op een dezer INSTITUTEN, kunnen geplaatst worden ten Kostschole bij den Heer VAN HOLLEBEKE, Professor aan het Koninklijk Athenaeum, tot wien men zich kan wenden om Programma, Prospectus en verdere inlichtingen te bekomen. (1310

GALANTERIEN.

In een voornaam **MAGAZIJN** van **GALANTERIEN** wordt gevraagd een **JONG MENSCH**, met het Vak bekend en goede Getuigen kunnende produceren. Brieven Franco onder Lett. D. v. B. Bureau Handelsblad. (13100)

KAMERS.

Op eene der Hoofdgrachten, in de onmiddellijke nabijheid van de Beurs, wordt aangeboden: Twee **GEMEUBILEERDE VERTREKKEN**, met apart SLAAPVERTREK. Adres Franco Lett. A. Z., bij de Boekh. M. SCHOONEVELD EN ZOON, Beursteeg E 188, alhier. (13092)

Op een NOTARIS-KANTOOR alhier is gelegenheid tot plaatsing van een fatsoenlijk **JONG MENSCH** van omstreeks 16 Jaren. Adres Franco brieven Lett. X. Z. bij den Heer J. H. SCHELTEMA, Boekhandelaar alhier, Beursteeg, E 183. (12954)

☞ Een **PERSOON**, van middelbaren leeftijd, moreel gedrag en veelzijdige kennis, gedurende een reeks van Jaren in den HANDEL werkzaam en zelf Handelaar geweest, wenschte in overleg te treden met DIRECTEUR eener soliede INRIGTING, tot Opleiding van **JONGELIEDEN**, om aan den gewonen Onderwijs-Cursus, toe te voegen meer bepaald Wetenschappelijk-Practischen Leer-Cursus in de Handelvakken; behalve het Onderwijs daarin (nl. in Goederen-, Wissel- Effectenhandel, Assurantie- en Bankwezen, Correspondentie, dubbel Boekhouding enz.) zou hij ook wenschen op zich te nemen, dat in de beginselen van Practische Staathuishoudkunde. Steller dezer Advertentie bereid tot het geven van nadere inlichtingen op ontvangst van vrachtvrije aanvrage daartoe in te zenden onder N°. 987 ten Bureele van het Algemeen Handelsblad alhier. (13102)

VLEESCHHOUWERS-AFFAIRE.

In eene der voornaamste Steden van Noord-Holland wordt door Sterfgeval TE KOOP AANGEBODEN: Een **HUIS**, staande op het beste gedeelte der Stad, waarin sedert jaren is en nog met goed succes wordt uitgeoefend de **VLEESCHHOUWERS-AFFAIRE.** Het Huis bevat ruim Voorhuis, zes groote geplafonneerde en behangen Kamers, Alkove, Zolder, Vliering, Keuken, Binnenplaats, Pomp en verdere gemakken; alsmede een grooten Stal achter hetzelve. Informatien met franco Brieven, onder Lett. P., bij de Boekhandelaars GEBRs. VERMANDE te Hoorn. (12884)

UIT DE HAND TE KOOP OF TE HUUR,

om te aanvaarden 1°. November e. k.

Een **ZOMER-** en **WINTERVERBLIJF**, aangenaam gelegen aan het dorp Apeldoorn aan de Loolaan en den Straatweg, van Deventer op Amersfoort, kort bij het Koninklijk Park HET LOO, bestaande in een hecht en voor weinige jaren nieuw gebouwd **HEERENHUIS**, thans bewoond in twee gedeelten, bevattende het grootste beneden 3 Kamers (waarvan de woonkamer en suite met eene ruime zaal), alle behangen en met Stookplaatsen voorzien; voorts: Keuken, Kelder, Mangelkamer, boven 4 Kamers, Provisiekamer, ruime Zolders en verdere gemakken; het kleinste beneden 2 behangene Kamers, Keuken, enz. en ruime benedenplaatsen voor brandstoffen, voor ieder. Voorts eenen voor en achter huis gelegenen **TUIN**, groot Circa 1 Bund. 30 roeden met Plantsoen vruchtboomen en wandelingen. Te Bevragen bij den Notaris ROELOFS te Apeldoorn, Brieven Franco. (12396)

Door H. W. MOOY, Boekhandelaar, Heerengracht bij de Leliegracht, te Amsterdam, is uitgegeven en verzonden:

EEN HONDERDTAL

BLOEMLEZINGEN,

gekozen uit de berijmde Psalmen;
in Evangelischen zin gesteld door **C. P. HOLST.**

Tweede en veel vermeerderde Uitgave der
PROEVEN VAN EVANGELISCHE PSALMBERIJMING,
van denzelfden Schrijver. Prijs *f* 1.60. (13099)

AMSTERDAM BIJ GEBR. DIEDERICHS. — GEDRUKT BIJ C. A. SPIN & ZOON.